本報登記證　內政部警字第三八〇九號　中宣部中字第一二六四號

南京日報

電報掛號一二一二

社址白下路八十三號　電話二一五八三號

中華郵政特准掛號認爲新聞紙類

第五百六十二號

今日二大張售洋三分

今日提要

撤銷冀東僞組織雙方意見漸趨一致
劉匪子丹已中彈身死
蔣出席川黨部訓話
憲草待王戴返京討論
新都浴堂發生慘劇
中小聯運會昨閉幕

社論

防共與中日外交

自日本在華北停止軍事前進以後、首先成立者、爲殷汝耕之僞組織、繼卽運動五省三市之自治、未實現、而成立冀察政務委員會、其名義雖仍屬中華民國國民政府、而其權限之擴大、在各省組織中、實無其匹、儼然一政府雛形、其權能至少日本可以有一半箝制、成立至今、冀察外交依然一籌莫展、事事仰他人之鼻息、卽在此猶豫未定之時、日本却有不斷策略前進、最足制我經濟死命者、莫如走私、據私人調查、自去年起至現在止、私貨入口之總價値、在三萬萬元之上、數字驚人、國貨以及各外貨、大受打擊、此一事也、其性質尚緩、而最嚴重關於政治者、則爲防共、防共而必牽涉中日「滿」三方面之協調、誠離奇怪誕之極矣、最近有田於開外務幹部會議時、演說對蘇主張撤退遠東軍、排除赤化思想、對華則謂日華「滿」間、應速確立平常關係、以赤化猖獗、威脅華北與「滿」、日對東亞安定、不能不抱重大之關心、據此以測、中日間外交、既無接近可能、而日本軍人所認爲華北地方事件、更由和緩而趨於緊張、簡單而入於繁複、從前軍事行動、尙爲單獨之武力侵佔、現在另起節外之問題、則包含軍事政治經濟種種方面、混合而成爲一種事實、無論冀察政委會在其積威可以左右之下、無法與之周旋、卽移入整個外交上、亦難得其頭緒、在表面上平津間中日要人之連續往還、似有談判之可能、而一沾實位、則多方推托、非改換頭面、卽同國請訓、或重提難題、永遠保留、蜻蜓點水姿勢、得不到種結論、而又虛與委蛇、故送秋波、使人有未絕之希望、而另外又新造事實、拒絕理論、冀察方面、則始終抱一巴結之心、仰面以與之攀談、求得其一顧之青睞、嗚呼、一强一弱、一巧一拙、竟有如此之難堪、居今日而猶希望冀察政委會、可與日人辦理外交、取消冀東之僞組織、非夢囈、卽神經錯亂、須知在故作交涉掩護之下、所發生之驅逐赤化問題、其範圍業經擴大、及於第三者之蘇俄、而合萬不可合之中日「滿」、又爲其絕對主張、順帶使中國承認滿洲爲國、此廣漠無垠、萬難根究之重大問題、豈冀察地方政府性質所能過問、則事之必不成功、不待智者而已知、然而酒食應酬、送往迎來、則靡日或已、與其詆爲無能爲庸愚、毋甯謂爲苦痛與絕望、爲較得眞諦耳、夫蘇聯之宣傳赤化、不自今日始、其影響亦非在中國一國、卽日本國內、又何嘗無左傾分子、卽以吾國而論、吾政府甯願坐視東北四省之淪胥、不加以討伐、而於盤踞長江流域之赤匪、則竭全軍之力以撲滅之、成績卓著、爲世人所共見、其竄晉之餘孽、又經痛剿、不日卽可肅淸、姑無論剿匪爲內政、不應與外交相混、而中國之事、且不勞日本之顧慮、更何能涉及僞滿與蘇聯、事之不類、未有過於此者、而欲解決中日之交涉、乃必牽動至此、一面是借題發揮、一面則是不戰而勝而亡中國之策、故吾敢斷言、中日間中央與地方之各種交涉、一經防共名詞發生以後、卽無磋商之餘地、惟靜候他種現象之暴發而已、然則吾國人可以醒矣、折衝壇坫之間、決無幸福之可冀也、〔澹〕

撤銷冀東僞組織
中日意見漸趨接近
蕭振瀛將與永見商各項問題
冀察政會建設委員會昨成立
宋哲元展期返平

（天津二十日電）宋哲元因事二十日未離津、尙須展緩數日、始能赴平、永見返津後、定二十一日晨與蕭振瀛會晤、對各項問題、將開始談商、撤消冀東僞組織、當係其中之一、關此事雙方意見、可望有接近希望、

（北平二十日電）冀察政務委員會、增設之建設委員會、於二十日晨十時、開成立會、出席人員計到主席委員門致中、委員喬嗇冰、王景儒、許少堅、富占魁、張厲生、魏紹武、紀子明等、及宋哲元代表劉哲、來賓陳中孚、張振鷺等數十人、開會後首由宋哲元代表劉哲訓詞、略謂冀察平津四省市、應建設事業甚多、省市雖有建設廳、工務局組織、然皆各在自己區域內工作、對統籌四省市全局建設、尙未遑顧及、冀察政務委員會、有鑒及此、故决增設建設委員會、希望各委員、悉心研究、如某項建設事業、有裨於國計民生、卽應提前辦理、總使做出幾分成績、庶公款不致虛糜、繼由門致中報告、自三月一日就任公路總監後、一切工作及建設委員會籌備經過、至十一時、卽禮成散會、會後據門語記者、余奉派就任公路總監後、對各公路、卽加緊飭工修築、目下完成之路、計有北平至大名、天津至鹽山、滄州至鹽山、天津至保定等、以上各路、僅橋樑涵洞、尙未竣工、但三個月內、亦可完成、現正計劃修築者、有邢台至德州等公路、本會今後工作、除修築公路外、並增加水利農礦等項、就目前需要、實行經濟生產建設、俾國家人民、交受其利、本會今後定每月開會一次、首次全體委員會、定二十一日召集等語、

（保定二十日電）、此間環城馬路、已修竣、當局擬最近舉行自行車及越野賽、（二）人民公園、由淸苑縣長督工修葺及五十三軍工兵協助、限五月五日竣工、

（北平二十日電）包悅卿二十日晨語記者、余在津謁宋委員長、蕭市長兩次、宋蕭對振救蒙災事、表示幫忙、在私人方面尤願特別襄助、至如何籌措辦法、宋囑在返平後、再詳商、余俟各事擬籌就緒、卽入蒙謁德王報告一切、

（保定二十日電）張允榮視察冀南大名各縣、並改組保安團隊、今日可返抵高邑、週內返保、張此行對各縣長之淸除毒匪、考核極嚴、聞邯鄲獲鹿第五縣、因辦事不力、均經撤職、

三交南岳一役
劉匪子丹中彈身亡
我軍搜剿中陽石樓沿河殘匪
閻再電京告捷

（太原二十日電）我軍繳圖、在中陽石樓沿河一帶、搜剿殘匪、十七日游擊至宋家溝山頭、遇匪激名、追捕二名、獲槍一枝、手擲彈數顆、俘匪薛棟蘊供稱、劉匪子丹、確於十四日晚在三交南岳、被我軍擊中、彈由脊背穿透前胸、轉瞬傳已死亡、

閻錫山氏十九日電京報告追剿劉匪勝利情形、原電如下、「銜略、頃據關司令官巧電略稱、被職師擊潰之僞一軍團一二兩師、經跟蹤壓迫、昨晚在上下烏欒之綫對峙、當夜派梁旅繞桑子村、迂廻至上陽德中陽德一帶、拂曉職部主力、由正面向北莊一帶進攻、梁旅向蘇家莊堡之匪猛烈夾擊、匪初頑强抵抗、我軍奮勇衝擊、激戰至巳、匪傷亡極衆、遂不支、殘部向北潰竄、是役斃匪四五百名、內有僞團長張振山、政治委員林龍發及僞第一二兩師參謀長以下軍官多名、傷者數倍、俘匪二百〇八名、解散裹脅者四百餘人、奪獲步槍一百五十支、輕機槍十挺、馬十三匹、軍旗四面、輜重甚夥、匪一二兩師、損失過半、其四五兩團、殆完全殲滅、據俘匪供稱、該匪此次北竄、目的在與隰縣中陽大麥郊一帶之匪會合、另有企圖等情、除電復嘉獎、幷賞洋五千元、以資鼓勵外、特電達山效（十九）午參、」

我駐法使館升爲大使館

（巴黎十九日海通電）此間中國公使館、業於本日正式升爲大使館、

滬納稅華人會
昨開首次執委會議

（上海二十日電）公共租界納稅華人會執委會、二十日下午三時、舉行首次會議、推徐寄廎爲臨時主席、議決、（一）王曉籟、朱養吾、堅辭執委挽留、（二）選舉正副主席及常委改二十三日舉行、（三）代表大會交辦案授權臨時主席辦理、

胡小住羅浮
蕭佛成宿疾復發
魏道明否認卽將再南下
羅翼羣改期北來

（香港二十日電）省訊、林雲陔、劉紀文等、二十日由羅浮山返省、胡漢民仍留山小住、

（香港二十日電）省訊、粵治河委員會委員羅翼羣、改二十三日赴港轉輪晉京、謁中央財政當局、商撥經費、疏濬白鵝潭全黃埔河道、

（香港二十日電）省訊、蕭佛成宿疾復發、已請假在家療養、

（上海二十日電）魏道明否認外傳渠日內再須南下說、謂須俟晉謁蔣院長後、再行决定、

農本局辦法大綱
徵詢全國意見

（上海廿日電）農本局辦法大綱、經實業部長吳鼎昌來滬與銀行界代表商洽、擬訂九條、已交由滬銀行公會徵詢全國金融界意見、該局六月初、可望正式成立、

滬人力車夫登記糾紛案

（上海二十日電）十四日人力車夫登記發生糾紛案、捕房共拘獲車夫二十六名、內十五名、因搶刦臂章、二十日經第一特區地方法院、判處拘役五十天、緩刑二年、餘十一名、定二十七日宣判、

× × ×

恕赴不周　聞

哀啓者謹擇於中華民國廿五年五月三日（卽廢歷閏三月十三日）安葬先考石奎伯定侯府君於陝西涇陽東南郊新塋先期四月二十日在西安東廳門廿六號周寓家奠五月二日在涇陽城內本宅家奠恐赴未周謹此奉聞

孤哀子周伯敏偕弟洪烈鴻勳哀啓

如蒙賜唁請寄西安東廳門廿六號周宅

川黨部擴大紀念週
蔣委員長出席訓話
對川省義務徵工暫停徵一月
晚召各將領談話

（成都二十日電）蔣委員長二十日晨九時、出席省黨部擴大紀念週講話、其主旨以五全大會通過之黨員守則十二條、訓川人員負復興民族之責、蔣準時由行轅蒞臨、先巡黨部一週、卽至禮堂、主席特紀念週、顧祝同、吳忠信、錢大鈞、賀國光、徐源泉、薛岳、劉文輝、鄧漢祥、任鴻雋、暨黨政軍學各界首長共千餘人、均往聽講、

（成都二十日電）蔣委員長爲顧惜農力、現値農忙時期、對川省義務徵工、除川湘路工外、其餘概行停征一月、卽將手令省府遵辦、並於十九日晨紀念週、提出報告、謂勞動服務及服工役、爲人民應有之義務、川省征工、因處理尙未盡善、致未完全達到義務征工之效果、須知征工築路造林及興修水利、民衆須忍受暫時苦痛、但爲國家造永久幸福、現一面制定義務征工條例、頒佈實施、一面督促各級政府、盡力改善辦法、並須注意、以利用農暇爲原則云云、

（成都二十日電）蔣委員長二十日晨出席紀念週後、卽返軍分校行轅稍息、下午四時起、分別召見關吉玉、胡庶華、李厚如、中央、中農兩分行行長、及鄧錫侯、劉文輝、潘文華、唐式遵、王纘緒、李家鈺、孫震等、作個別談話、晚六時召薛岳、吳奇偉、周渾元等、對剿匪有所指示、並卽在行轅設宴款待、顧祝同、賀國光、徐源泉等、均被邀入席、約九時許分別辭出、

兌換法幣期限
再度延長說
財政部尙無此擬議
銀平衡稅增高

（財政部息）兌換法幣延展期限至下月三日、卽將截止、財政部頃已電請各省市政府、曉諭人民、迅將存銀於五月三日以前、依法兌換法幣、外傳兌換法幣限短期內、將作第二次延展說、財部尙無此擬議、

（上海二十日電）海外銀價暴跌、二十日晨白銀平衡稅、自百分之五、二五、增至百分之九、七五、

川樾使華
尙未奉到官電
將擬返國請示

（天津二十日電）記者二十日訪川樾由津日領館秘書濱村接見、據稱關于川樾使華事、迄今尙未奉到外務省官電、故無任何意見、如奉到外務省命令、尙須返國請示、然後再領事、現時不能發表、川樾現年五十六歲、日本宮崎人、帝國大學法學士、民國七年來華、任漢口充任候補領事、嗣任沙市領事、十年調外務省任亞細亞局第三課課長、旋任駐德使館秘書、又任駐吉林總領事、繼調靑島總領事、民國二十三年又調任駐天津總領事、在我國先後達十餘年、對我國各方情形、頗爲熟悉、

中山文化敎育館
季刊
本期目錄

夏季號　第三卷第二期

中華民國二十五年四月出版

孫中山先生的非常時期國家自由論……林桂圃
民族主義與民族生存……楊幼炯
戰爭與文化……周景俞
老聃派哲學思想的發展……呂振羽
中國歷史上手工業發展的特質……鄧雲特
明季淸初西來天算對于淸代學術的影響……唐璧黃
現代中國的農業經營問題……孫曉村
民國以來政府整理田賦之檢討……趙連福
經濟論爭中的兩條戰綫……章乃器
古典派經濟學理論之歷史性……張季蔡
我國民俗學發達史……鄭師許
關於人口問題之三種主要理論……謝徵孚
日本米穀統治政策的演變內容及其批判……李景淸
法國實施輸入定額分配制之理論與實際……周新
現代政治學的新趨勢……楊熙時
美國總統選舉制度之檢討……馬星野
評幾派現時流行的哲學思潮……沈志遠
新實在論的獨立理論……王孝魚
思維科學底必然……葉靑
四年來成人心理研究工作述要……陳禮江
佛敎與科學……王季同
呂恰慈的批評學說……吳世昌

名著介紹
介紹一種歷史科學的名著
卜徠斯氏著世界史法則與（進化）層級……翦伯贊
構造……周景俞
介紹一本較正確的日本社會史……餘靑
「百人一首」……魏一參

● 國內三等以上郵局均可代定 ●

定價表

訂購辦法	冊數	價目	郵費 國內及日本	郵費 香港澳門	郵費 國外
零售	一	六角	七分	三角	八角
預定全年	四	二元二	八分角	元二角	三元二角

總發行處　南京中山文化敎育館　總發行處　南京陵園體育場路

總代售處　生活書店　上海福州路三八四號

因候王戴來京 討論憲草改期召集

再加修正各點予以具體規定 過渡條款列入原草案附則章

總統任期改爲六年

各方矚目之憲法、究應如何再加修正、現悉中央憲法草案審議委員會、已作初步決定、并已草具審查報告、早請中常會核定、原定昨（二十）日舉行之中常會、因候王寵惠、戴傳賢諸氏、到會發表意見、故已改期召集、聞中央憲法草案審議委員會之審查報告、已將憲法草案、應再加修正各點、予以具體規定、增加之過渡條款、列入於原草案附則章內、但已將附則章名稱、改爲「憲法之施行與修改」、過渡條款重要內容、爲（一）制定憲法召開之國民大會卽作第一屆國民大會、（二）縣長暫由政府任命、待地方自治完成後、再行民選、（三）立法監察兩院委員、一部份暫由民選、一部份暫由政府任命、至適當時期、完全民選、憲法施行問題、不在憲法內、作一自頒布日施行」之規定、將來由國民大會、以決議案規定之、授予總統以發布緊急命令權之條文、已列於中央政制章總統節內、并規定遇有緊急事件或經濟發生重大變更、須於急速之處分的、總統提經行政院會議決議、始得發布緊急命令、總統副總統及國民代表任期、由四年改爲六年、五院院長及立法監察兩院委員任期、亦由原任四年、改爲三年、原草案教育章內、第一百三十九條至一百四十四條各條文、事涉瑣細、已刪併列爲一條、此外各方意見、尚有未能集中之一點、卽爲總統總攬行政權問題、有主張不規定者、有主張改爲「總統總攬政務」者、亦有主張維持原案、在憲法內規定者、究應如何解決、在本週中常會內、當可一併作最後決定、

中樞兩紀念週

中央蔣作賓主席并報告 國府林主席講演

中央黨部於昨（二十）日上午九時、舉行第二十次總理紀念週、出席中央委員蔣作賓、林森、李宗黃、王漱芳、焦易堂、暨中央各處部會工作人員共約七百餘人、由蔣委員作賓主席、領導全體行禮如儀後、並卽席報告、至九時四十分詞畢禮成散會、

（又）國民政府昨（二十日）晨十時舉行總理紀念週到林主席、程潛、陳紹寬、王世杰、王用賓、陳其采、呂超等、暨國府及各院部會職員共約五百餘人、由林主席領導行禮後、并卽席講「運用民權的導師」、至十時半詞畢禮成散會、

居正昨午抵京

視察所得以漢監獄爲完善 改進監獄卽行計劃

司法院長居正、於上月向中央請假返湖北原籍、料理其先人還葬復、本月上旬離鄂返京、卽順道自鄂經湘贛浙蘇各省暨上海特區視察法院辦案情形、業已完竣、於昨日下午一時四十分偕同祕書田僑、由蘇州乘車抵京、在和平門站下車、司法部長王用賓、高等法院院長焦易堂等二十餘人、均到站歡迎、居氏下車後、卽返私邸休息、王用賓等復往私邸謁見報告、居氏旋于下午到院辦公、

一般進步

據居院長昨語記者、此次視察鄂湘贛浙滬蘇司法及監獄情形、一般印象、均有進步、省會監獄、尚不十分擁擠、設備亦漸完善、居氏以行裝甫卸、要公待理、介紹隨行之祕書田僑與記者談、視察經過、綜其要點、爲監獄設備、比較以漢口爲最完善、但各省亦頗有進步、收容監犯、亦以鄂省三監爲最多、

監獄改進

關於各省監獄、今後之改進、此次視察時、曾與湖南高等法院院長徐盤金同行、現徐氏尚在蘇州視察、二三日內返京、今後如何計劃、尚待徐氏返京後研商、上海特區法院辦案尚稱認眞、惟上海華洋雜處、司法情形、較爲繁複、田氏並謂此次在湘所見、該省對讀經及國術二項、最爲注視、已成爲學校必修科矣、

合龍前一小時

龍衣

過河纜

戊種統一公債

今日起開始調換舊債

民國二十五年統一公債戊種債票二萬六千萬元、現經印竣、財政部已公告定今（二十一）日起開始調換舊發之二十二年關稅庫券、二十四年水災工賑公債、整理七釐公債、整理八厘公債及十五年春節庫券五種債券、所有甲乙丙丁戊五種統一公債十四萬六千萬元、至是均已次第開始分別調換、統限於本年六月底、調換竣事、

石杭下水情形

外人冠蓋

▲挪威公使高蘭、昨到外部謁辦事處遞國書副本、（上海二十日電）

▲美海軍艦隊司令、馬芬、茶會招待各國賓客、

▲瑞典代辦今日謁張外長、

合作委員會 開工作討論會

到各省辦事主任多人 會期暫定三日

全國經濟委員會合作事業委員會、爲促進各省合作事業之進展起見、特召集各省辦事處工作討論會、昨（二十）日上午九時、在經濟委員會開幕、計出席經濟委員會祕書長秦汾、合作事業委員會常委許仕康、章元善、合作事業委員會駐皖辦事處主任楊性存、駐贛辦事處主任魏競初、駐湘辦事處主任謝國藻、駐鄂辦事處主任胡必詳、經委會顧問甘布爾及列席鄒枋劉紹舒等多人、由秦汾主席、並致開會詞、常務委員許仕廉等報告、末由各省辦事處主任分別報告、各該省工作情形甚詳、至十二時許、攝影散會、該會會期、約三日至五日、今（二十一）日仍將繼續開會、研究發展合作事業辦法、

孔祥榕報告 董莊堵口經過

希望今後不至再有堵口 秦汾設宴慰勞

孔祥榕昨（二十）晨出席全國經濟委員會紀念週、對辦理董莊堵口經過、有詳盡報告、對孔常委、秦祕書長及魯豫冀省當局、在堵口工程進行期內、所給予之各種幫助、備致感謝、末稱董莊堵口工程、雖倖告完成、但堵口爲至不幸之事、希望今後治河史上、不再有堵口事實發現云、秦祕書長於晚間在會宴孔、表示慰勞、並邀傅汝霖等作陪、孔定日內返任、

○　○　○

故宮博物院在本京朝天宮建築之古物倉庫、興工數月、故宮博物院長馬衡、以該庫工程重要、爲便於隨時察勘、將常川駐京、督促進行、茲悉該項工程、本年八月底可全部完竣、其建築經費、經中央核定爲六十萬元、分三期撥發、現已撥到二十萬元、惟以工程浩大、不敷支配、昨由故宮理事會呈請中央撥付餘款、以利工事、

簡報

▲中央自治視察團改於六月初出發

▲杭中國交通實業中南等行、對放貨收繭借款二千萬元一節、現待總行復令到後、卽將由滬蘇浙各行分別就地放貨（杭州二十日電）

▲南洋撈蚌獲利甚豐、今年開往日船必將增多（東京二十日路透電）

▲擱船在汕頭擱淺旅客已救出（香港二十日路透電）

▲西安遣送豫皖難民回籍（西安二十日電）

▲五月一日起各地可寄快遞郵件、（上海二十日電）

▲鐵部籌築川黔鐵路（杭州二十日電）

▲浙贛路沿綫上饒弋陽發現煤礦路局正聘專家查勘（杭州二十日電）

▲勘驗搜索不得在日沒後日出前施行司法院解釋海關緝私條例、

▲國產檢驗會二次會議展期至二十四日舉行

古物定期展覽

週內可抵滬卽專車運京 倉庫八月完工

（法國馬賽港十九日哈瓦斯電）大英輪船公司郵船蘭浦拉號運載中國古物歸國、行抵直布羅陀港口外、遇風擱淺、歷三十六小時之久、始得脫險、頃于本日午後駛抵此間、古物幾十箱、完整無恙、該船已定今晚啓碇東駛、所裝古物當可完璧以歸也、

甫在外洋遇風國人關心之參加倫敦藝展古物九十一箱脫險後、已於十八日由直布魯陀繼續航行、昨據教育部息、預計該船行程、已抵馬賽、特派員鄭天錫、可在馬賽同輪返國、一星期後抵滬、該項古物抵滬後、卽原箱用專車載運來京、本京展覽日期、已決定六月一日開始、展期爲一個月、屆時將仍由前聘之古物專家分組審查鑑別、以昭鄭重、俟展覽結束後、卽分發各該古物所有機關保存、至於展覽地址、現假定爲中央黨史史料陳列館、惟尚在覓相當地址、如有更適當地址、再行另定、

短評

董莊堵口

此番董莊堵口幸告合龍、所費之巨、時日之長、爲歷屆堵口工程所未見、客有自工次來者、道及堵口困難情形、方法數易、中西合攙、卒後仍係採用我國舊法、方告完全、合龍之日、西工程師爲之歎服不已云云、

由此以觀、可知我國舊法、非盡如西洋科學、一者專憑學理、一者得之經驗、惟學理不可以超越經驗、無怪乎董莊堵口合於舊法而無有於科學也、我人之崇拜歐學者、其亦能以自解乎！

（振）

寧波土產

王埜記糟醉廠

南京經理蔣復興號○總店大馬路 支店二馬路 分店太平路

泥螺大王

脆殼香螺 香糟鰻魚 淨素珍品

南京經理金蘭商店○中央商場四號

◁鎭海大碶頭▷

親友宴會、家常便餐，添此一味，勝嚐百珍。

裝璜精美，攜帶便利，旅行餽贈，無不歡迎。

介紹空前傑構

白門心影

「白門心影」是一部二十多萬言的長篇社會小說．是一部哀感頑豔的一個絕色仙姝的飄零史．是打前淸末年直到民國二十三年的一部政治軍事縮影．著者花蹊舊友是一位文壇上的老將．柳亞子先生題詩及簽陶猷女士題辭．易君左先生作序．全書四百數十頁．精訂上下兩巨冊．插圖插畫及封面均美妙無倫．實價僅收一元四角．本京各大書局均有代售．外埠郵費加一．

新都

下期開映

榮膺電影戲劇藝術事金牌獎章的大明星

克勞黛考爾白

最新主演細膩熨貼熱烈諧趣空前豔情鉅片

大明星茀勒特麥茂萊合演

鳳還巢

打罵是情，據說是俏，時代人物，所奉行的，戀愛新經

派拉蒙公司榮譽貢獻

多吵一次嘴，多深一分情，多流一次淚，多增一層熱。

瘋魔似的熱戀，野猫般的爭鬥

諧趣的衝破了你的思春，潮海的掀起了你的思，情瀾的波怒

新都大戲院

今日三場開映

二時半　五時半　八時半

百老匯歌聖：

亞爾喬生

歌舞浪漫滑稽傑作

女明星琵蘭心 蘿姬精 合演

華納公司鉅製

巴黎舞塲

"AL JOLSON IN "CASINO DE PARIS"

「可歌可泣」無此熱烈 ● 「歌場孝子」無此深刻

預告

注意映期

一九三六年天然色的偉大發明

全部絢爛繽紛嬌豔奪目

「蛺蝶夫人」薛爾維雪耐偉大作

松嶺恩仇記

山東 楊海峰

膏藥老店

特由山東運到

原料藥酒

筋骨癱瘓追風藥酒 專治風寒濕骨疼痛四肢麻木半身不遂左癱右瘓咳嗽氣疼肚疼膀臂疼痛手足痠軟腰痛腿疼骨節拘攣等症 效驗如神

虎骨風溼藥酒 此酒追風定痛除濕驅風壯筋強骨調和氣血舒筋活絡 效驗如神

調經種子藥酒 此酒治婦人血虛氣滯經水不調腹疼赤白帶下腿疼經冷不能受孕服此酒子宮寒長生陰陽 效驗如神

眞正跌打損傷藥酒 專治內外傷老傷新傷一傷筋錯骨如神

南京下關江邊北安里七十號

亞京旦夕可下
義擬囊括亞國全部
拔道電稱哈拉爾已開始進攻
亞軍午夜冒險襲擊受挫而退
亞政府決定遷都

（亞京二十日路透電）此間外僑，因謠傳義軍日內將至，皆大爲驚惶，比國軍官，與其他外僑多人，準備於今日啓程赴法屬索馬利蘭之吉布的，德使署已諭告德僑，及其所保護者，於義軍攻入時，應赴之處，並命彼等將所有之物，開具清單，及備臥具與粮食，儲於使署中，預料亞政府旦夕將決定遷都事，英比救傷隊，現均由北路陣綫開抵亞京，

（羅馬二十日路透電）東非義軍總司令拔道，今日來電稱，義軍已對哈拉爾取攻勢，南路陣線格拉齊亞尼將軍之部衆，於四月十四日黎明，開始進攻義軍，那西所統之里比亞師團，在義軍陣線左翼，與亞將阿比比丹國之部衆激戰，亞方死數百人，內有重要酋長數人，義軍傷白種軍官十員，並死傷兵士數百人，惟尙傷亞軍軍官三員，並有飛機兩架墜落自己之陣線上，是役異常劇烈，歷兩日半之久，結果敵軍完全敗北云，據南路陣綫義軍中某訪員紀述，是役情形，稱義軍陣亡白種軍官十員，里比亞與索馬利兵六百名，亞軍參戰者萬人，携有新式軍械及大批機關槍，在戈拉渠狄河附近之狹坡掘壕固守，並利用山洞峭壁，置機關槍以制義軍，四月十五日，里比亞兵一大隊兩翼，以羅軍與索馬利軍爲護，携坦克車與野戰砲隊，冒大雨衝擊山峽，垂暮進抵戈拉渠狄河支流，次晨得里比亞兵三聯隊之援助，續續進攻，亞軍機關槍彈，密如雨點，雙方衝鋒肉搏數小時，未分勝負，午夜亞軍冒險襲擊，希圖包圍義軍陣線，受挫而退，黎明台巴賚兵一支隊包抄進攻，中亞軍之伏，多死於機關槍彈雨中，同時里比亞兵三聯隊，抵禦猛攻義軍左翼之亞軍，於是義軍司令那西盡出後備兵以應戰，亞軍見其領袖陣亡，皆無門志，乃向後退，

（羅馬二十日路透電）義大利民報，載有一文，衆信乃出義相墨索里尼之手筆，故極注意之，內謂義國擬佔據亞比西尼亞之全部，其所以欲出此者，蓋爲擔保亞民全體之安全，及終止彼等所受之虐政計耳云，

（羅馬十九日哈瓦斯電）謠傳南路義軍，業已佔領哈拉爾與吉吉迦兩地，惟官方與半官人士，均未證實此訊，消息靈通人士，亦謂按之前線戰報，南路義國軍那西巴軍所率部隊，與亞國那西波巴軍廳下器械精良之部隊，連日鏖戰，直至昨日，始全獲勝，而在亞京達那納伽伽達麼麼多大道上，向前推進，故佔領哈拉爾與吉吉迦兩地之說，尙屬言之過早，又最近戰報，雖云義軍已獲全勝，但始終未有亞軍，業已潰退字樣，蓋傳聞那西波將軍尙有後援軍隊可供調遣也，

對義亞爭端
艾登彭古會談後
意見已趨一致
馬達里加說明和解失敗經過
亞京人士極感失望

（巴黎二十日哈瓦斯電）英外相艾登，與法不管部閣員彭古，於十七日在日內瓦舉行談話，結果兩國，對於義亞爭端之現行局勢，意見業已趨於一致，名記者貝易，頃在「埃克西有」報發表一文，就此事有所論列，其言曰，英法兩國代表團人士，對於艾登與彭古所成立之安協，認係雙方本諸友善精神，出以相互讓步之一種交換辦法，藉使時局勿再橫生枝節，而致國聯之地位，感覺危殆，當時艾登所得成就，當不外下開各項，（一）法國務勿意氣用事，循至一怒而退出國聯，蓋國聯雖無力解決萊因河問題，但法國苟與國聯絕裾，則將使尼羅河問題，（指英義兩國之糾係）愈感棘手也，（二）法國對於現行各項制裁辦法，務勿取消，其於國聯盟約，亦當賡續信守之，（三）關於萊因河問題，英國當與德國進行談判，俾將德法兩國所提之和平計劃，同時加以考慮，但法國務當假以時日，俾英國得以從容進行，至彭古所得之成就，則爲下開數項，（一）現行各項對義制裁辦法，雖可予以維持，但不得再事加緊，（二）英國對於萊因河事件，與義亞爭端，務當一視同仁，勿得軒輊，以免增長德國之氣燄，而致再作破壞條約之舉動，而義國亦不致快快觖望，則以（三）關於義亞爭端，英法兩國政府，務當精誠合作，以覓求和平解决方案云，

（日內瓦十九日哈瓦斯電）國聯行政院，明日午前十時半開會時，當先由十三國委員會主席馬達里加，宣讀該委員會昨所通過之報告書，說明和解工作之失敗情形，其結語係謂東非戰事，迅速停止，及由和解途徑，恢復和平之希望，此際不得不暫時放棄云云，一般人預測行政院，將和解工作失敗情形，予以備案之後，即當宣布延會，至下月十一日舉行常會，俾以此三星期間所發生之新穎事，故爲根據再行研究時局情形，所謂事故者，如義軍攻克亞京及法國衆院改選結果均是也，再者，行政院明日開會時，英外相艾登，法不管部閣員彭古，均將發表演說，演說內容，將由兩國代表團，先於本日午後會同磋商云，

（亞京十九日哈瓦斯電）國聯行政院十三國委員會和解工作失敗情形，已由日內瓦亞國代表團報告政府，官方人士宣稱，亞國政府聞訊之後，極感失望，緣亞國一向信賴國聯，自今以後，不得不惟已力是恃也，各該人士，謂幾軍現向京城，開進途中，自當遭遇抵抗，但若義軍竟將亞軍擊破，則亞京係一不設防務之城市，近畿一帶自不擬派兵防守也，惟亞軍現在何處集中者若干，以及義軍業已開抵何處，官方人士，拒不說明，及政府南遷一層，雖有此說但在目前尙未決定，

德國全國慶祝
希特勒壽辰
青年領袖賀電
語多歌功頌德

（柏林二十日海通電）本日爲希特勒總理四十七歲壽誕，全國各地，一致慶祝，昨晚十時許，即有羣衆多人，齊集總理官邸之前，表示祝賀，中夜以後，總理府前羣衆，愈集愈多，爲數不下數萬，總理本人，亦於此時出臨陽台，羣衆報以歡欣之朝賀，宣傳部長戈培爾，昨日發表廣播演說，對總理稱頌備至，

（柏林二十日海通電）希特勒總理，在日所接京外賀壽電報，以德國各地青年領袖所發來者爲最早，語多歌功頌德之詞，德政府，決乘總理壽辰，對國民中負有國際聲譽者，頒給勳章，其中如鋼琴家巴克哈斯教授，導演家李德爾，動物學家果楚茲，作曲家雷尼克等多人云

阿刺伯人與猶太人衝突
乍法商店閉門形勢嚴重
巴力斯坦全境宣布戒嚴
阿刺伯死二人

（耶魯撒冷二十日路透電）阿刺伯人與猶太人，昨起衝突，形勢嚴重，乍法各商店一律閉門停業，各街皆由鋼盔警士巡邏，軍隊亦戒備一切，聞猶太人因有一人被殺，乃殺二阿刺伯人以示報復，昨日被殺之二阿刺伯人舉殯時，雙方相值，大起衝突，惟據警察言，阿刺伯人自相鬨鬥，致有二人傷命，並非猶太人所害，亂事起後，經軍警極力彈壓，秩序始復，據猶太人方面之報告，騷擾時猶太人死九人，重傷十一人，輕傷二十八人，聞阿刺伯人方面，亦有死傷，政府決定出其全力縮小亂事之可能性，辦事大員瓦日浦，已奉令於必要時，酌量頒佈緊急條例，昨夜九時，乍法與台拉維夫二處，已宣佈禁止夜行令，故入夜後，二處皆甚甯靜，駐於乍法之猶太商人，恐亂事復作，現已逃往台拉維夫，昨日衝突時，有一英人工程師，偕其妻子，爲暴衆投石拋擊，雖皆被擊中，但受傷甚輕，耶魯撒冷與乍法間之電話線，現由政府執掌，惟乍法與海法間之運輸，現已全停，據政府最近報告，事態不致惡化，軍隊雖已戒備，但尙無調出之必要，

（巴黎二十日路透電）據開羅來電，乍法衝突中阿刺伯人死二人，英軍官一人受傷頗重，巴力斯坦全境業已宣佈警備狀態

防空演習
柏林各區舉行

（柏林十九日哈瓦斯電）京中牛青申堡與和許登堡各區，本日舉行防空演習，由警察當局，擔任指揮，演習主題，係假定敵國飛機轟炸柏林之後，電話交通，爲之阻絕，所有傳遞號令職務，均由國社黨青年團團員爲之，藉以試驗團員之能力，擔負責方面宣稱，試驗結果，甚爲滿意，

土軍佔領
加里波利半島

（巴黎十九日海通電）據巴黎晚報所載，雅典消息，據安哥拉希臘使館陸軍參贊來電報告，土國軍隊確已完全佔領波加里波利半島，按土耳其政府方面，向外界否認採取此項行動之企圖云，

英國增強
馬爾太島防務

（倫敦二十日哈瓦斯電）每日電聞報，頃載稱海軍界人士，以爲地中海馬爾太島地位險要，爲保護英國商務航綫計，此島仍爲主要根據地，故政府頃已採取必要措置，以增强該島之防務矣，

駐埃德使
遇沙暴失蹤

（開羅十九日路透電）駐埃及之德公使司徒赫勒，行於西沙漠地時，突遇沙暴，現已失蹤，埃及政府聞訊後，立即組織搜尋隊，從事大規模之尋覓並有英皇家空軍飛機參加其間，

法衆院
候選人
共四千八百零七名

（巴黎二十日哈瓦斯電）衆院選舉，定二十六日舉行，第一次投票，各政黨提出候選人名單，業於十八日晚間截止，總數已達四千八百〇七名之多，惟衆院議員，共計六百十五名，故候選人數與當選人數，幾爲八與一之比，據事業報預測，第一次投票結果，各黨團可獲得之席數如下，共產黨三十五席至四十席，社會黨一百〇八席至一百十二席，急進社會黨一百四十五席至一百五十席，其他左派各黨六十席至七十席，中央派各黨團四十席、中央右派各黨團八十席至九十席，人民民主黨二十席至二十一席，右派各黨團一百席至一百十席，

西國會通過
新陸軍法

（瑪德里十九日海通電）西班牙國會，業已二一二票對四票，通過新陸軍法律，其中規定凡屬在共和政府成立時，自動宣布退出軍隊者，事後不願在共和政府治下服役，並從事反政治活動之軍官，一律停發津貼，據總理宣稱，此項法令，係爲應付反抗共和之不肖分子，至於誰應列入此種名單，則由內政部長決定云，

希臘政府撥款
充實國防
定國幣六千二百萬

（雅典十九日海通電）希臘政府，決定撥款六千二百萬國幣，充實國防，其計劃共分四年進行云，

國際瑣言
墨索里尼雄心　雄

最近東非戰事，因台西被佔，義軍節節進逼，哈拉爾及齊齊加兩城，且有相繼失陷之說，同時亞王有被殺謠傳，亞京有西遷準備，在在均足證明亞國之重陷危境，已到最後關頭，存亡絕續，在此一舉，要視亞國之能否抱定最後犧牲，以爭此旦夕之間，我人亟願拭目以俟之也。

但據昨日羅馬消息，義大利民族報，載有一文，謂係出於義相墨索里尼手筆，其內所謂義國擬佔據亞比西尼亞全部，其所以出此者，蓋爲擔保亞民全體之安全，及廢止彼等所受之虐政云云，果爾，則義國對亞用兵，固不僅爲局部之侵略而已，實欲將亞國整個領土，一口吞下，已無疑義，其所謂擔保亞國人民之安全，與廢止其所受之虐政等等，乃不過欲掩人耳目，冀以小惠市諸亞國人民，惟未知亞國民衆果肯拜義國之所賜，而有后來其蘇之感也否乎？

總之，墨氏此種企圖，雄心勃勃，不可一世，竊恐得此蕞爾亞國，亦不足以饜其大欲，無已，則非舉五大洋六大洲所有之領土，囊括而併吞之，實難填其欲壑也，傳曰，狡焉思啓，何國蔑有，若墨索里尼者，亦可謂人傑也哉？

驚人報告

「人魔」來了！

國民大戲院

今日最後一天開映

安哈婷　漢勃馬顯爾

瑪琳奧莎麗文・魯意海華德　空前創作

愛海情波

Ann HARDING Herbert MARSHALL

姚飲以化救人一的對力以歧途，却同情反趨深陷於罪將海淪落，年，復不能自拔，而入慾海，終於沉淪

"The Flame Within"

加映　勞萊哈台　合作出品　滑稽類拔萃短片「忙人」

明天起映科學偵探鉅片

花車血案

電雷　步伐　粉碎　時歷

製迅　時險　骨身　步機

MUROER IN THE PRIUATE CAR

卻利魯格爾　尤茂兒曼卡絲合傑　娜凱，麗烈，演作

大貓牌香烟

新出大貓烟

烟好價又廉

中國南洋兄弟烟草公司出品

沙眼根治之可能

沙眼原非一種輕重之分，並有治愈之可能，此時日之九十九，特有型之劣沙眼，與補充除少數之本所特備紫外光，即獲顯著之奇效，診病時間…若病者能抱決心就醫，本醫師已往之經驗，並將各種沙眼之治法，特別精細之手術，△空青眼之沙眼，專治種種沙眼…

診病時間下午九時至十二時，上午二時至四時，例假及星期日上午九時至十時，過時不診

鄭懷仁醫師專門眼科　南京鼓樓巨中山路

喉眼耳鼻

陳道生專門

地址　鼓樓黃泥崗

電話　五五一三四

四五六隆記酒菜館　開幕啓事

本館於本月四日開幕　內部佈置幽雅　房間寬敞　大宴小酌　經濟和衆　適中花彫

並聘蘇滬女子　張蕙英　范秀林　沈玉成　丁瑞芬　李仁美等女士　殷勤招待　如蒙各界賜顧　毋任歡迎

地址　貢院東街秦淮旅館對面

電話　五二一三七號

鳴謝婦科聖手程立卿醫師

程立卿醫師精研內外全科，特長婦兒產科，醫術經驗廿六年，歷治難症，早已口碑載道，今春雲以久患帶濁，屢治未愈，經友人介紹往診，旬餘告痊，尤其在診治間，慈愛備至，更令病人心快，感謝之餘，謹以此救星爲我女同胞病者告焉

秣陵　郭雲謹啓

醫師診所在楊公井國民戲院對過

廣東醫院

總院土街口　分院中華路

確負責　具把根　握治

白濁　陽萎　梅毒　早洩　橫痃　遺精　下疳　包皮

國貨大樓

新街口

上等寫字間召租

建築—六層樓電梯上下　空氣—新鮮流通　異常便利　設備—衛生　氣房金—特別低廉　交通　接洽—新街口中山北路　暖

中國國貨銀行

電話二二九七二

保管箱　出租純鋼品物　重貴儲戶存上以元五百　分年半租二半年

中央亨達利

信譽最著　牌子最老　花色最多　定價最廉

唯一偉大鐘表行

中央『經售』精美鐘表・唱機唱片・

兼聘技師精工修理準確保用

地址　中央　太平路

亨達利　電話　三一八四一　三二四四二　三一二九三

留日性病專家

黃文山

專治　白濁　下疳　遺精　腎虧　梅毒　橫痃　早洩　陽萎

中正路七號　新街口南西　中醫務所

大陸銀行

服務社會之宗旨

秉與各界合作

總分支行　天津　濟南　長沙　上海　南京　杭州　漢口　蘇州　無錫　北平　青島　石家莊　蚌埠　南昌　鄭州　南通　牯嶺

辦理普通商業銀行業務

兼辦　國外匯兌　儲蓄　信託　代理收支各種款項

南京分行　朱雀路中　電話二二三八　二二三八一七〇

南京支行　中山北路　電話二二三八五一三六〇

眼科神劑

白敬宇眼藥

萬試萬靈

各地藥店均有代售

華南總行　上海路朱雀大廈　電話二二五五四　南京分行

白下路　昇平橋　電話二一三一

曼達主編

變了小富翁

秀蘭鄧波兒

是一個模範小孩

每日工作從不偷閒
利用拍戲讀本

她底寓所　開攝影場只有五六里路，汽車不消幾分鐘就到。到了攝影場，稍爲休息一會便開始工作，一直到午飯時分。

午飯時間到了，大家都離開工作場地，到公司裏的咖啡室裏去，但是秀蘭和她底母親，却回到中房裏去。她們吃飯是和別人兩起的。她底母親招呼她，寸步不離，公司裏對此，給予相當酬勞。

午飯後的休息時間，是她白天裏的唯一遊戲時間。她喜歡彈琴，又愛描畫，再不然就是聽無線電話。這中房有時也就是她底教室，拍戲中間有空閑的時光，由密絲勃萊蘭教她誦讀初級讀本。

過了休息時間，又繼續拍戲。五點鐘光景，一天的工作完了，在規定的時間之內，無論怎樣忙。秀蘭絕對不偷一點懶。七八小時的工作之後，她也有點疲倦了，換好衣服，便和母親一起坐着汽車回到聖丹蒙尼加的家裏去了。

喬治和賈克兩個都在等她回去；喬治是十三歲，賈克是十五歲，直到吃夜飯的時間中，這三個人總是活潑天真地在一起遊玩着，吃過晚飯，睡覺的時候又快到了，秀蘭就回到自己的房間裏去，換上睡衣，鑽進被窩裏去，靜聽着父親講故事。

八點鐘纔過，父親的故事還沒有講完，秀蘭便呼呼地睡着了。（續完）

女學生眼光中 ●十大男星●

美國加州大學女同學會，最近舉行十大男星推選，以演技優秀，容貌英俊爲標準，結果名次如下：

（一）弗德烈瑪區
（二）克拉蓋勃爾
（三）加里古柏
（四）柯爾門
（五）勞勃泰勒
（六）卡里葛倫
（七）華納裴斯德
（八）狄克鮑惠爾
（九）納爾遜埃茅
（十）勞勃蒙高茂

名導演金維多發表 銀幕上接吻時間縮短

名導演金維多說五年來銀幕上接吻時間已由七十二寸長影片減縮至十八寸長，即一接吻在白幔上不過一秒半時間，昔日接吻愈長久受觀衆歡迎者，在今日視之反爲滑稽矣。

「復活」中一位 最討厭的老太婆 巴夫洛夫娜真該死 燕羣爲藝術而犧牲

燕羣　這個天眞的小孩。要是你得有一個機會和她認識而結爲朋友的話。那她一定會很忠實地當你是她的好朋友，也好像你心目中所要認識的她一樣。

「傻燕兒」，這是一班認識她的人所呼喚她的混名。難怪，她確實有點兒傻孩子氣，像小孩子們吃了糖會笑、沒有吃會哭似的這樣「傻」。

大概是五年以前吧，聯華在北平所設的第五廠，她就是裏面的學生，因爲那時，他還在北平念書，也許這就是他踏進事戲劇運動圈內的第一個階段吧。

話說得太遠了，我們姑從他在「復活」中演出爲起吧。

當涅赤遼杜夫（顧夢鶴飾）與喀爾沙（胡萍飾），（在夢境擁抱Kiss的剎那，猛然地巴夫洛夫娜燕羣飾）端着咖啡走進來，正將這一段絕妙處衝破。同時他還囉囉嗦嗦的講一大套不逗人要聽的話，將這時緊張的空氣漸漸地平復下來的第二幕裏。

所以有人說：「巴夫洛夫娜是一個很討厭的人」。當然囉，飾巴夫洛夫娜的燕羣小姐也是一個最討厭的人了。「該死」。

可是話又得說過來。燕羣小姐能夠大胆爲藝術犧牲，而受着大衆的辱罵，我們站在戲劇的立場上說，應該佩服他那種偉大的精神了。

讀者，你們對於這位巴夫洛夫娜，也感覺同樣的討厭嗎？

◇　◇　◇

法律顧問

父母濫用其對於子女之權利 得由親屬會議糾正

編者先生：今有某甲，父早喪，母尚在，惟甲與叔父分炊之際，年甫髫齡，田產由親族分授與甲母執掌，不意甲母不守婦道，竟與乙某發生曖昧；形同夫婦，乙爲地方之鄉警，匪賊相通，聲勢甚大，故甲之叔長，同虎狼，不敢聲張，爲此請求先生指示救濟辦法，並解答下列疑問：

（一）甲某損失家資，已屬不少，現居瀕破產之危，甲未成年，可否向法院聲請信託家產之權？

（二）乙乃地方害羣之馬，甲母之屋，名租與乙設店，其實庇運猶鴉同居，若乙犯重大之事，匪賊於甲家，勢必牽連受累，甲用何方對付，方爲穩妥？

（三）乙某家室成羣，與甲母暗度陳倉，該乙犯何罪？甲之親族，有否任何辦法？

答：（一）父母濫用其對於子女之權利時，依法得由其最近尊親屬，或親屬會議糾正之，糾正無效時，得請求法院宣告停止其權利之全部或一部。

（二）此係事實問題，無從解答。

（三）甲母既係孀婦，並不成立何種罪名，如乙男係有配偶而與甲母通姦，且其行爲在現行刑法施行後者，（即民國二十四年七月一日以後）經乙男之妻依法告訴時，均應負刑事上之罪責。

共同生活 視爲家屬

編緝先生：某男子甲，十年前與乙女姘居（未經正當儀式），迄今亦未育）。十年以來，甲對原有家庭，置若罔聞，惟現在甲之妻兒因經濟稍紓，頗欲迎養，如果甲現在接收原有家庭，迎養之意，而與乙女脫離，乙女可否以遺棄罪？且可否索要贍養費？如果於法無據，但乙女前往丙宅（即甲妻兒住宅）尋鬧，丙方有無法律上的充分立足點對乙女加以制裁？務請早日賜撰教，至爲感盼！敬祝撰安！

翟連弟謹上

答：査甲男與乙女既未舉行結婚儀式，依法自難認爲有夫妻之身分。惟民法第一千一百二十三條第三項規定，雖非親屬而以永久共同生活爲目的同居一家者，視爲家屬；又同法第一千一百二十六條規定，家長管理家務，應注意於家屬全體之利益等語，今甲男竟欲將乙女棄擲不顧，非僅道德上所不許，即法律上亦不無相當責任，至乙女如往丙宅尋鬧，丙方有無法律上立足點對乙女加以制裁一節，應以乙女有無違法行爲爲斷也。

普通問答

關於小學教師檢定之疑問

編輯先生台鑒：小學規程第七十五條所規定之小學教師資格如何？高中師範科畢業是否可免於檢定，請即於普通問答欄公開答復，順頌撰安！　査明上

（答）査明君：（一）小學規程第七十五條規定資格爲：一、師範大學及大學教育學院教育科系畢業者；二、高等師範學校或專師範學校畢業者；三、舊制師範學校或高級中學師範科，或特別師範科畢業者。（二）高中師範科畢業，得免檢定。（編者）

職業介紹

南京北平路五十號全國學術工作諮詢處、

（九一八）（登記字一五八七號）教育科王君，年二十八歲，江蘇省睢甯縣人，民國二十四年畢業於國立中央大學，專攻教育學，得教育學士位，曾任東海縣立農民教育館教導部主任，願任職務性質（一）師範學校教育（二）社教機關人員（三）教育行政人員，希望待遇，由八十元至一百二十元，服務地點，不拘。

（九一九）（登記字一五九〇號）文科朱君，年三十一歲，江蘇省吳縣人，民國二十四年畢業於國立中央大學文學院，專攻史地與社會學，得學士學位，論文——從社會學的觀點剖視新生活運動，曾任蘇州中學實驗小學低年級級任教員，寶山縣立師範訓教主任，願任職務性質（一）機關服務（二）學校教員（三）編輯希望待遇，由七十元至一百二十元，服務地點，南京。

（九二〇）（登記字一六二八號）商科王君，年二十九歲，福建省閩侯縣人，民國二十一年畢業於日本鐵道省東京鐵道局教習所專門部，專攻鐵道管理學。願任職務性質（一）鐵路車務關係職務，（二）鐵路會計關係職務，（三）公路管理關係職務，希望待遇，由八十元至一百元，服務地點，國有各鐵路局或商辦各鐵路公司，江蘇或浙江公路管理局，

啓事

啓者日前因浦口六股道失慎，遺失首都警察總警士教練所第二十八期第五十三號畢業證書一紙，除呈請上峯補發證明文件外，特此登報聲明作廢，此啓　童石泉啓

代郵

宗之楚、狄吾森兩君鑒，指示各點，甚願接受，請示通訊地址，以便詳覆，將復興

南京市政府第一六一期公報出版

南京市政府公報第一六一期出版本公報內容編制計分會議法規公牘布告統計特載附錄各欄材料豐富編輯新穎每月出版一期現第一六一期業已出版定價每本大洋一角本市開明圖書教育用品社及中正書局均有代售如欲定閱請向市政府秘書處編輯股接洽可也

倪光和律師受任中山東路中華池盆浴堂常年法律顧問啓事

茲受上開當事人之聘如有侵害該池一切法益本律師當盡依法保障之責　事務所　西華門頭條巷春和里一號　該池地址大行宮　電話二二五八六　電話二三一九六

南京昇州旅社開幕啓事

本社開設首都昇州路地點適中交通便利起見特闢華麗禮堂包辦筵席及家常便飯宵夜小喫高尚房間定價低廉時爲顧客便利開張伊始所有房間飯食格外克己長期包月更加優待隨時俱備精美茶水暫不另外收費無論本社侍役聽賞絕對不准需索各界患顧極誠歡迎特此敬啓
◆地址：昇州路評事街
◆電話：五一七五四

註冊商標 百靈牌 鵝掌風 藥水

此水專治手掌脫皮起泡粗燥開裂或痛或癢及一切皮膚龜坼等症搽擦一瓶立見奇效多至三四瓶保可治愈如不見效包退還洋詳細說明函索即寄每瓶大洋一元外埠加寄費大洋二角

南京總經理 中美大藥房
地址 中華路府東街 電話 一九三四三
分銷處
下關大馬路中 大中西藥房
北門橋魚市街 東南大藥房
中山路大行宮 兄弟大藥房
上海法租界勒貝路西門路口均益里文院書鼎發行

主治：中風中痰，頭痛肚痛，猝然暈倒，感冒傷風：
三天油 能治百病
大瓶一角三
上海總行：法租界北四川路中老靶子路口二天堂
南京各藥房商店均售
總經理 大康洋貨號
城內建康路黑廊巷望鶴樓一號

白姑娘
伍分
5" 售價
新式特製　老牌扁烟

華僑歸國創辦之
華菲烟草公司出品
南京總經理處
太平路錫公井廿一號　電話二二七二二

鎮江玉英貧兒院

錢化佛畫展誌趣

化裝小影包括了各個不同的面孔 還有剪貼二百餘香煙殼的玩意

（鎮江通訊）海上著名畫佛家錢化佛這次因爲應鎮江玉英貧兒院梁院長的邀請，開佛畫展覽會，門劵所入，悉助該院經費，並在三百件作品中，提出三十件出售，售價也提出半數充該院基金，十六日下午，記者特地到那裏參觀一下，同時也想和這位名震全國的佛畫家接談接談，去的時候，錢先生沒有在那裏，參觀的人也不十分多，展覽室面積極敞闊，懸滿了許多短帙長幅的佛畫，並且有幾十幀錢先生的化裝照片，自然囉，錢先生是有名的話劇家，這許多化裝小影，包括了各個

不同的面孔

遺老，偉人，武裝，同志，西裝少年，佛子，流氓，異性，，一幀幀很維妙維肖，不久，錢先生從外面進來了，映演在記者眼簾裏的，是一個五十多歲，精神抖擻的老者，寬廣的腦海，扁扁的面孔，一對神光充足的眼睛，經記者請教後，他很和靄的和記者週旋，一面連說着「慚愧」，：「見笑」，「請指教」：聯珠似的客氣話，幾乎使記者無法應對，從談話中知道他對於佛畫研討，已經有二十多年的功夫了，並且在辛亥那年，在陳其美部下會幹過革命的工作，紫金山一役，做過先鋒隊，至今手上還留着一個彈疤紀念，後來也曾努力

從事過話劇

，還一些以往事蹟，我們從上面他的許多化裝照片和展覽室中間長櫈上一方方軍功像獎狀，都可以作很有力的明證，話鋒漸漸轉到記者手裏的香煙了，他說「吸煙最好是吸國貨，能夠不吸，那便格外的好」，不過，他對於香煙，雖然不甚愛吸，但是對搜集香煙殼，卻有特殊的興趣，這次佛畫展覽會裏，居然還有兩百幾十種香煙牌剪貼的小玩意，陳列在右首那間房子裏，引動了好奇的我，便不能不把脚步走到那間房裏去，啊！眞是琳瑯滿壁，美不勝收，在香煙殼旁邊，還有許多剪貼的報紙，都是說吸烟的害處，至於

剪貼的技巧

也很有意味，像「中山」牌和「首領」牌連綴在一塊，題着「中山先生是我們的首領」，下面便是「請讀遺囑」！也是一隻香烟牌上刊印着的，把「强盜」牌和「長城」牌連貼一塊，上面題着「猛省」，非常警惕。他如「酒色，財，氣，」，「琴，棋，書，畫，」都很妥恰。尤其是把「狗頭」牌，和「諸葛亮」牌連綴一起，題着「狗頭軍師」，眞有點滑稽幽默，於莊嚴中夾着許多詼諧的笑料，於

遊戲中暗示

着十分警惕的意義，從所記的一些上，也可以窺見一班了，左首的一間房裏，都是提出來售賣的作品，大約價目從十元起，直至八十元止，像兩幅長幅關公像，標題着八十元和五十元代價，據錢先生談，訂十八日將全部遷移到新西門五三圖書館展覽，那裏地址和交通，都比較很優美，預卜展覽的成績，一定可以使錢先生充分的滿意。

春江風箏名手

何啞子筆談錄

一根線上可放二十隻燕子 小型趕鳶能逼線臨風而上

（富陽通訊）暮春天氣，風和日暖，正是放風箏的大好時光。啞子何益生，他是個十分活潑非常有趣的人物，他擅長風箏，全縣幾乎沒有不知道「何啞子」的。他能書能算，能到鄉下去催錢糧，他那廣闊而前突的額，後面的腦勺，表示這里面蘊藏着充分的智慧，他雖然不能講話，但他什麼事情都懂，不能瞞他。

一根線上放燕十雙

要去訪問一個啞子，自然有相當的困難，幸得他會寫字，於是記者與他作了一小時的筆談，已經四十開外的人了，但他却十分活潑，愛開玩笑，首先同記者立在桌邊，手指在桌上寫着，一邊表演風箏的姿式，時時引起別人的哄笑。

先問他（當然筆寫）一根線上，可以放幾隻燕子，他表示可放到二十隻，這二十隻燕子，要一樣的輕重，且有兩種吊法：一種是連串式的，就是將二十隻燕子，前後吊成一列，腹背相接，但不生動：一種是分列式的，即將二十隻燕子分成兩列，每十隻一列，如此則踊躍錯間，時合時分，才算好看，他不論做什麼風箏，都只用一根線，而且很穩，他的燕子鳶最享名，中線吊在燕子的胸上，兩翼除了一根細篾一根白綫而外，僅只一層薄紙，放的時候，凌風而顫，俯仰搖動，宛如活燕。

製作風箏靈巧勻稱

他拿下掛在壁上的老鷹和鶴，先將老鷹拆去了左右翅膀，又去了牠的尾巴，只剩了一段身子，放時分別將牠裝上就行，又用釣魚桿，（他放鳶子總用釣魚桿）引線接上白鶴的中線，就在堂前天井中讓牠飄着，十分安穩，他爲：蟹最難做因爲牠的脚太多了，但他表示從來對什麼風箏，從不曾失敗過，區區小蟹，在他自毫不在乎，但風箏的輕重平均，固然要緊，有時也不免過於呆板，故靈巧活潑也是一個重要的條件，這時他忽然寫過：「乾源莊要借老鷹到杭州去，我不借」。「是不是借去出風頭？」他點點頭，笑了。

飛機化蜻 金魚變艇

去年富陽民衆教育館舉行風箏比賽，他有隻飛機鳶得第一。那是一件難得的作品，別人的飛機不能平衡，總有些傾斜，但何啞子的却前後左右，毫無不平之處。問他可不可以裝炸彈，他隨即拿出張白紙，在上面畫起圖來，炸彈可裝在飛機的尾巴上，紙的一端則裝有短柄香，點了火，飛在空中，一到香火燃着繫炸彈的線，燒斷了，炸彈即刻擲下來，他又在紙上寫下：「飛機變蜻蜓」，一面表演可將機身的後段漸逐收小，再加上六足，即就變成一隻蜻蜓，金魚也可改成艇。

斜飛蜻蜓十分容易

何啞子表演得有聲（阿叭叭：：）有色，忽又跑進房裏拿出一冊王健吾，金鐵盦合編的「風箏譜」，里面有張楮民誼氏放蜻蜓的相片，他做着手勢，批評那隻蜻蜓只爲斜飛，不能平飛因爲平飛要難得多了，斜飛的蜻蜓更十分容易，又不靈活，他接着又拿出一冊陳澤鳳編的「風箏」（正中書局）記者剛把牠翻開，他又寫着告訴我，楮民誼先生上次到杭州湖濱運動場放風箏的那天，他適因病，不能趕到杭州去表演，不然的話，他很高興向楮民誼氏請教請教呢！

別出心裁能放趕鳶

每年春天，人托他們製作的風箏，總使他日夜的忙碌，他曾經做過幾十種風箏，如燕子，鶴，鷹，飛機，蜈蚣（也可以改爲龍），白龍，蝴蝶，蟹，金魚，飛童兒，：：等等，還有一種趕鳶，就是做了小型的蝴蝶，或其他什麼，套在引線上，那趕鳶立即逼線臨風而上，有的趕鳶也可點燈，但趕鳶須有一個條件，小風箏因風力小，吃不住趕鳶必須如白龍大蝴蝶等大鳶才可能，說到此處，記者笑着對他豎一豎大姆指，在他的微笑留飯聲中辭別了出來。

○　○　○

虎豹四竄 今日「獸世界」

杭州仙居慈谿均有猛虎 平陽太白山有巨狼

杭市桃源嶺

（杭州通訊）本市自馬家山擊斃金錢豹之後，頗引起市民之注意，然前月間又在五潮山發現猛虎噬人之事，曾經周市長懸賞獵虎，但各獵戶迄今尚未獵獲，惟虎蹤無定，欲獵亦頗不易，記者昨據九里松附近居民云，在前日晨間四時許又聞得虎嘯聲，其方向乃在桃源嶺山間，據一般老獵戶云，凡虎出洞，必在晚間子時，須用羊一只，繫在其必經之途，以鞭擊之，羊叫虎聞聲而來，獵人預伏四週，以槍擊之，或以陷井誘之，如是較易於獵獲，希望騎射會會員及西湖四山獵戶，早日覓得此種巨獸，免日後發生不幸事件云。

仙居縣城脚

（仙居通訊）仙居縣邊境，近日突來赤匪一股在縉永一帶騷擾，當局爲鞏固防務計，除調遣壯丁隊馳往兜剿外，縣城方面，由留守保安隊一分隊負責巡查，昨夜十時許，王分隊長帶同兵士六人到城上巡邏，至北門城樓，忽見城脚有巨虎一頭，大如耕牛，目光灼灼，邁步前來，王隊長，擬開槍射擊，深恐更驚動人民，姑照以手電筒，虎見有人，即徐步向東面而去，（四，一七）

慈北安一鄉

（慈谿通訊）慈北安一鄉岔山附近山上，在數年前，曾發現巨虎，傷人無數，後經上橫人會集獵戶多名，除去大害，詎料前日午後，有住居附近某姓二童子，在該山鮎魚潭地方遊玩，忽聞虎嘯一聲，震耳欲聾，該童子等初則莫明何聲，互相驚駭，及奔至山墈泥路，瞥見巨虎無數足跡，深入泥中，並在旁遺有虎屎一大堆，二童始知不妙，急急逃奔下山，歸家報告父母，一時傳遍鄉里，該村鄉民聞訊，咸爲憂慮不止云，（四，十七）

平陽太白山

（平陽通訊）平陽第四區金蟾鄉有山名太白，連亘雪山山脈，昨日上午有山下村中農民王岩春之子阿發（十五歲）上山刈柴，詎在山背發現一獸，形如犬，大約三四倍，銳嘴捲尾，目光炯炯，阿發驚而大喊，隣近牧童聞訊咸齊聲吶喊，並以柴刀在山巖上拚命敲擊，該獸聞聲大駭，向山後疾馳而去云。

開封發現大批蝦蟆

結隊遊行 躍進城內

（開封通信）開封市六日夜間十一時許，忽有大隊蝦蟆由城外爭行入城，所有北門西門曹門宋門等處，均發現甚多，惟大南門小南門無之，蝦蟆大小不等，大者如盤，以如鷄卵大者爲最多，而尤以北門所見者爲夥，初北門崗警瞥見後，即報告該管分所，嗣以電話相詢，始知各門皆有，時城門已閉，蝦蟆則自城門隙中擁擠躍進，入城內，即行四散不復結隊，因係夜間，故見者尚鮮，記者初亦不信，經詳詢各目覩者，始知確有其事云。

又九日接陽武縣（在豫北）縣府友人來函云，該縣亦有蝦蟆和隊，經過縣城西門外，向南而行，大者如碗，小者如彈，有人見之，亦不驚。動物亦有團結性，於此可見，此間連日風雨，天氣甚寒，人猶着裘，蝦蟆何以竟大批出動，且開封陽武相距百里，竟先后發現，亦異事也。

平雕塑家

蠟像預展

服裝精細 神態如生

（北平通訊）雕塑家程枕霞，昨日下午四時在國劇陳列館舉行蠟像預展茶話會，到場本市名流三十餘人，展覽之作品共三種（一）爲唐代半臂，係一宮女立像，束髮髻，簪花，面側視，微笑，長衫長袖，頗似舞姿，腰束裙帶結同心結，着履如殿，（二）清代婦人坐像，杭高髻，飾釵鈿多種，衣寬大以鈕扣代替衣服，繡花繁雜，足纖小不及三寸，（三）清代少女立像，梳雙髻簪花，衣服大致如上，但肩着絡結披巾，下着叮噹裙，上繡各種花卉人物，以上三種塑像不僅衣物精巧，而面龐之輪廓，額，口，鼻，甚至眉亦各不相同，惟據齊如山批評第三塑像，兩鬢表示少女，但所着衣裙乃婦人裝，殊有不合處，程君對此點亦表示接受，至於其它方面到場來賓已均發抒意見，至六時閉會，程於會場語記者，赴德公展日期尚未確定，約在七八月間，本人將於明後日赴杭選購綾綢等物，兩週後可返平。

南京大戲院

新艷秋

銅錘花面 劉硯亭　余派鬚生 管紹華　唯一小丑 朱斌仙

文武花旦 何佩華　文雅小生 陳盛泰　唱做老生 貫盛習　第一小丑 劉玉泰

廿一號夜戲 打棍出箱 妻妃 獨有佳劇　廿二號夜戲 空城計 坐帳斬謖 全本賺文娟　廿三號夜戲 春閨選壻

佳劇預告 玉京道人 昔明末時秦淮實事個人獨有不日公演

日戲票價 特廳一角 對號二角 正廳六角 普通三角　特廳一元 對號六角 正廳八角 普通四角 捐稅在內 上午十時先預售票

下關最偉大最高尚娛樂院

金城大戲院

下關商埠街　電話四一四八八

臨別紀念最後一天 愛好麒藝良機勿失

麒麟童　王蘭芳　花玉蘭　馬玉英

今夜最後一場 特煩周君雙齣傑作 南天門 天雨花 左維明對鞋最精采一段 佳座無多請早定座

明天開演 明星公司出品有聲對白偉大鉅片 兄弟行 胡蝶主演

時間 二時半 五時半 八時半　價目 一角 二角

明星大戲院

（時間）二時半，五時半，八時半，開映

（票價）二角……一角四分……捐稅外加

今日最後一天，今日開映快活林公司聲白歌唱巨片 小姨 閱奮導演 夏佩珍 東山再起驚人傑作

戀愛與眞情的交響曲！女性與虛榮的雙重奏！幽默的演出，諷刺的描寫。

明天開映 桃花夢 殷明珠主演

地址：二郎廟蔡家花園

銀宮大戲院

票價一角 壹角伍分　時間 二時半 五時半 八時半

天一公司全部有聲對白歌唱鉅片

歡喜冤家

有如火如荼可歌可泣的情節！有滑稽突梯妙趣環生的穿插！

導演 裘芭香　原著 張恨水　主演 陳玉梅

黃根虞姚土地登記啓事

茲有坐落本市雙門樓街第廿四廿六號門牌地產中山路東西各一塊東邊一塊東至柳姓地西至中山路南至顧姓地北至盧姓地西邊一塊東至中山路及顧姓屋及地西至官巷南至雙門樓街北至胡姓地面積兩共計五畝柒分捌厘三毫三絲因爲所有權登記該產係繼承外祖姚姓之產及契據分裁無從調驗除另請公告外特先登報聲明如有異議即向南京市土地局提出理由及證件爲要

杜王氏土地登記啓事

茲有坐落本市童家山地產東至一、二、浄恩寺地西至一、二、陳姓地二杜姓地南至一浄界寺地二浄界寺及杜姓地北至一、孫姓地二、陳姓地面積一、壹畝捌分捌厘○毫叁絲二、壹畝二分壹厘伍毫貳絲來歷清楚、產權實在、茲因全部契據遺失、除另請公告外特先登報聲明如有異議即向南京市土地局提出理由及證件爲要

南京市代葬局土地登記啓事

茲有坐落本市保泰街第五二號門牌地產東至雲錦公所五卅中學西至錢陳二姓及廚業公所清眞東息心亭南至保泰街北至江姓面積三畝○分五厘二毫六絲茲因原有契據確已遺失除另請公告外特先登報聲明如有異議即向南京市土地局提出理由及證件爲要

張鶴齡土地登記啓事

茲有坐落本市小紗帽巷街第十號十二號門牌地產東至高姓西至小紗帽巷南至王姓北至大紗帽巷面積○畝九分一厘六毫九絲內因陳姓推讓之部份只有推讓字而無正契除另請公告外特先登報聲明如有異議即向南京市土地局提出理由及證件爲要

杜王氏土地登記啓事

茲有坐落本市童家山街第四號門牌地產東至童家山公走路北至浄界寺南至郭姓地西至杜姓屋南至杜姓屋北至浄界寺面積○二畝二四分七一厘一四毫一正絲該項房產及山地係承先翁杜岐山所遺與先夫杜廣洪之產久已將契據遺失但該產確係先翁遺業除另請公告外特先登報聲明如有異議即向南京市土地局提出理由及證件爲要

陳紀家禮仁土地登記啓事

大楠　炳涵　潤南　新三　魯泉

茲有坐落本市大香爐街第三○號門牌地產東至周姓二號門牌地南至中一救火會王姓周姓西至大香爐北至遠東宣教會面積壹畝伍分壹厘捌毫零絲因此產有民三新契一紙聯照下斜角一紙業經遺失除取具商保並另請公告外特先登報五天聲明如有異議即向南京市土地局提出理由及證件爲要

胡炳榮啓事

啓者前因與徐月秋合股開設美大醬園於南京白下路八十四號茲因意見不合已推盤與徐月秋自民國二十一年九月起至二十五年三月止在此期間所有各種往來銀錢貨物均由徐月秋負完全責任與胡炳榮無涉特此鄭重聲明

生殖器病自療法

凡患腎部虛弱則發育未全陽萎不舉遺精滑精見色早洩精關不固等症則人生之趣子嗣絕望動輒悲悶若購用市售內服劣藥等以冀全愈是無異隔靴搔癢功效難期茲有外用特效聖劑

大力精 PERLIN, PASTE 係德國醫科大學性病學校教授長羅惠森博士傾其深邃之專門學殖費却多年之心血結晶經多數著名醫學博士臨床實驗讚譽乃始敢發售以救濟斯病者患者祇須採用少許立即揮發化學作用能使荷蒙旺盛血流通暢專治上列各症莫不藥到病除恢復健壯性能逾非掛羊頭賣狗肉之庸藥所可比凡已經僞藥無效者請火速購用免誤時機原價二元特價一元五角函購郵費二角

南京市政府前廣生大藥房總經理

代售處 中山路大行宮兄弟藥房 北門橋魚市街東南藥房 太平路花牌樓金陵藥房 建康路承恩寺仁濟藥房

上海三才廠出品

不起毛 襪 不落色　不起毛 衫 不反黃

註冊商標 金鑄牌 三才牌 百合牌

在海外嘉年華會中與各國衫襪比賽後榮獲一等獎狀其信譽可知矣

爲便利都仕女購用起見特在中央商場設立門市部 廉價零售以廣宣傳

大批軍用襪歡迎訂購 國行海外之 男女絲襪 西裝襪 運動童襪 麻紗汗衫 好新貨已到請來比較

廠設上海虹口通州路　南京門市部中央商場一二七八號

電話二三八三二新中華轉

京市社会

本市空前慘劇

新都浴堂轟然巨響　鍋爐爆炸死十人　血肉橫飛受傷者達五十餘人慘不忍睹　各機關等商善後

本京北門橋魚市大街唱經樓新都浴室、於昨日下午四時十分、因鍋爐爆裂、慘罹巨禍、調查死傷已發現五十餘人、亂瓦敗牆中之被壓斃、而未發覺者、亦不在少數、當鍋爐爆發時、震聲厲烈、窗格之玻璃盡行震碎、附近之房屋、亦因之波動、婦孺之受驚駭、哭者亦有之、肇事後、浴客爭相逃避、倉卒之間、損失亦復不少、當由警察廳及消防隊等趕到、辦理善後事宜、計已發覺者有死斃九具、頭破骨斷、血肉模糊、慘不忍睹、首都地方法院於六時派李檢察官率同檢驗吏、履場相驗、並攝一照片、與死屍分別編號、以便屍屬認領、昨晚屍體仍停放浴室門內、第一警局派警士寅夜看守、一般浴客家屬、當聞訊後、馳往認屍、慘哭悲號、聞者心酸、為京市空前未有之慘劇、茲將所探詳情、分誌於後。

建築宏大　設備完善

肇事之新都浴室、即前之五州浴室、房主趙姓、於民國二十一年間春天動工建築、至夏間落成、即開始營業、屋為三層建築、頗為寬敞、四週窗均設玻璃窗格、光線充足、空氣亦甚流通、為一設備極完備之浴室、第因五洲之經理人不善經營、三年以來、反遭虧折、旋於去年年底由本京人劉永祿、（住豐富路二百七十一號）朱學和、（建康路潔園浴堂）宦希伯、（住慧園街六號）韓德華、（住東牌樓九十二號）武學昌、（住唱經樓六號）楊子湘、（住浦口新地）巫國珍、（住致和街六號）及趙國隆等八人、合股一萬元接盤、即現今之新都浴室也、

改組不久　營業興隆

該浴室既經接盤之後、如上述、於今春廢歷元旦即開始營業、內部亦大加刷新、三個月來之營業、有蒸蒸直上之勢、總經理即由劉永祿自任、因其認股亦較其他人為多、副經理則為趙國隆、其他職員工友共計八十餘人、浴座有一百三十個、分超等、優等、普通三級、超等為廂房、每客售價二角五分、優等三角座、均在樓下、二樓為普通座、每客僅售八分、三樓則為職工之宿舍、不設客座、近因營業發達三樓亦有改闢浴室之議、半時座上客常滿、星期日益形擁擠、該浴室之執照為八九五三、

鍋爐爆發　血肉橫飛

肇事之原因、為鍋爐之爆裂、該爐於前日曾一度損壞、昨日上午、即僱匠人修理、直修理至下午三時許始竣、有早浴之浴客、於午後屢次前往詢問催促、司爐之工人、一俟修理完畢、即放水加煤、開始燒爐、於忽促之間、加煤太多、而又未留意爐上之熱度表、於是水沸氣湧、聲爆震、鍋爐之鐵片、與沸水齊飛、其炸力之大、堪與巨量炸彈比擬、當炸之間、血肉橫飛、不堪卒想也、鍋爐間及洗臉間房屋、均為震塌、鄰居煙葉堆棧之房屋、亦有一部份震塌、其他房屋、幸未波及、

浴客聞警　魂飛天外

當其爆炸之時、震聲甚烈、遠聞里外、其附近之婦孺聞聲驚而駭哭者有之、而浴室浴客、聞爆炸聲、咸魂飛天外、有呆若木鷄者、有受震而顫慄者、有驚呼高喊者、其緊張之情緒、格筆難以形容、及聞悉鍋爐爆炸、奪衣搶褲、紛紛奪門而出、反因此擁擠雜行、甚且失襪倒履、裸身挾衣、不及穿着而惶恐外奔、紛亂之狀、難以陳述、實則爆炸頃刻之間、死者已死矣、屋塌者已塌矣、未遭波累者、盡已脫離危險之境地、但因此劇變而造成之紛亂局面、及直接間接當其事者之驚惶失措、厥狀至慘也、

慘變既起　各方救護

肇事後、該管轄之第一區警察局將軍巷分駐所、巡官趙文斌首先率警馳往該處、先將浴室之兩端路口及危險地點、派警看守、禁止閒人通行、一面報告第一警局及首都警察廳、北一消防隊及鼓樓消防隊、均趕到負責消防事宜、襄助維持秩序、救護傷人、未幾中央醫院及鼓樓醫院均派救護車趕到、將重傷者救入車內、輕傷者由人力車拖往醫院救治、號哭呼痛之聲、斷臂跛足之狀、見者心傷、

重傷人員　分送醫院

慘變發生後、當時受傷者五十餘人、即以電話通知各醫院派車前往舁送醫治、中央醫院及市立醫院救護車兩輛、鼓樓醫院一輛、先後前往、但仍不敷應用、另由衛生署派車前往協同運送、計就近送鼓樓醫院者二十人、中央醫院者十二人、其他傷勢較輕自投各醫院治療者更衆、送往三醫院治療之三十二人、係悉在浴池內受傷、故均裸體、包以毛巾、受傷者送各醫院後、所有醫生均全體出動、予以治療包紮、以傷勢大多沉重、言語支吾、姓名籍貫、祇能依字音紀錄、

三大醫院　情況悽慘

送中央醫院治者共十二人、但一名抵院後、即行斃命、其姓名不詳、傷重勢危住院者五人、為朱陽春二十七歲、陳有宏二十四歲、王顯平二十二歲、魯秉章三十歲、李從金二十六歲、因該院病房已滿、不克留院、轉送市立醫院者四人、傷勢亦較輕、為葛金根江陰人、三十四歲、業裁縫、朱恆寶瓜州人、三十歲、劉小琴句容人、二十八歲、王高山揚州人、三十一歲、均係該浴堂伙房及燒火工人、另有童如春、徐恆泰兩人傷勢較輕、包紮後即行出院、鼓樓醫院醫治者二十人、解永新、鄒家澤、陳志祥、徐坤祿、孫立三、李格高、蔡生乾、陳九根、朱才寶等九人、因傷勢沉重、留院治療、其郭名康、周順福、周繼福、田汗章、院長喜、陳榮荃、王培山、沈志祥、栗文彬、陳國慶、吳斌榮、沈志清、等十一人、因傷勢較輕、經該院敷藥包紮後、即分別出院、以上受傷各人、因係爆炸之鍋爐鐵片所致、故受傷之部份不一、大多為頭足兩部、遍體鱗傷者、亦復不少、一時尋夫覓子者、紛至沓來、名姓既難明白、故多一一親赴病室探視、各醫院內情形、淒慘萬狀、

法院檢驗　籌備善後

在浴室內已發現屍首八具、厥狀甚慘、尤以司爐之工人為尤甚、左臂完全炸去、頭部炸去一半、腦亦流出、其他都係壓傷致死者、當時將屍體齊列於浴室門前、而場屋敗牆之中、當尚有死屍在內、於洗臉間之場牆下、猶有一腦袋露出、當時浴客之家屬聞訊、均紛紛至該處詢問、尤以婦人為多、婦尋夫、子尋父、排衆而至、痛哭失聲者、比比皆是、亦有洗浴者回家、乃仍復身找其妻、而相遇者、相與破涕為笑、即觀衆亦為彼等慶幸、迨下午六時、首都地方法院派李檢察官及檢驗二人、前往相驗、並由照相館攝一照片、將屍首編號、以便屍屬、視察照片認領、當晚屍首仍停留浴室內、本京各機關將組織善後會、辦理此空前慘禍善後事宜云、

首都夏令衛生運動會

昨開工作會議

首都夏令衛生運動委員會、昨日下午二時、開始辦公、到該會副總幹事王祖祥、及擔任該會常務委員及主任之各機關代表余琪、傅和平、王淑敏等十餘人、即在首都新運會辦公室、舉行工作會議、支配各部工作及討論各項工作進行經費預算、並決定衛生運動週、假中央大學禮堂舉行、衛生展覽、假夫子廟市立圖書館舉行等項要案、至五時三十分討論完畢、

臭水可一掃無餘　秦淮河換清流

西水關抽水機裝置完成　今日開始抽水

整理秦淮河第二步工作、流通秦淮河水問題、業經商定由工務局租用抽水機三部、設法抽換清水、該項抽水機業已到京、並由工務局於昨日（二十）在西水關裝置完成、今日即可開始抽水、由水西門外抽進之江水、將秦淮河全部濁流、自西而東、經中華門、夫子廟、淮清橋等處、由漢西門鐵窗壩洗刷出城、經此一番抽換、秦淮河臭水、當可一掃無餘矣、

社會金針

防患未然

新都浴室、這次因修理鍋爐不慎、釀成爆炸慘劇、死傷者達五六十人、這類事件、南京倒發生很少、因為沒有大工廠、用鍋爐的大機械工程、要是到工業區或者是上海等地、那就常易發生的了、

我希望當局、對於此次事件、在詳細調查之下、尤應注意於其他利用鍋爐蒸氣的地方、以事防患、最好關於修理方面、飭令切實注意、經過時期、即應予以相當檢查、

參加聽講　一男子突倒斃

母妻聞訊趕到嚎啕痛哭　因公殞命將召開追悼會

昨日下午二時許、江蘇省立民衆教育館民衆會堂內、有一男子因上講堂、突然倒地、面色慘白、似中時疫者、雖經衛生事務所派醫師兩度施救、卒致不起、聞死者家中極貧苦、茲分誌各情於次、

死者身世

該死者姓名史永富、向在淮清橋國貨陳列館對面朝陽茶社內、充當茶房、家有一老母、年已半百、一妻年相若、生有一孩、尚在襁抱中、無兄有弱妹一、猶未成年、一家數口、所賴以生活者、即恃其工資及小費所入、故平日已極寒苦、昨日下午二時、史因赴民教館參加聽講、二時十分至、甫坐下、突然昏厥倒地、竟至不起、其母妻、聞訊趕赴該地、嚎啕痛哭、慘不忍覩、旁觀者咸為之揮淚、

善後處置

當事發之初、馬市長適在市聯運會司令台上、聞該死者係社會局職員某、突中時疫、即一面促在運動場從事救護工作之衛生事務所醫師、前往施救、一面報告馬市長、馬甚為關心、當即親至出事地點察看、並以手撫死者之鼻息、希挽救於萬一、後見已氣絕、復覩其家人哭之哀、因深致悲嘆、大發慈悲、面囑在場員警、俟地檢處檢驗後、即送往仁孝殯儀館備棺成殮、對其家庭方面、面允從優給以恤金、復以其係因公殞命、特授意二區公所及二區警局、於其出殯時、全體送葬、並擇日開會追悼云、

我國參加國際日食觀測代表

決派余青松等四人出席　分往日本與蘇俄

觀察日全食、事關天文物理氣象等科學者甚大、十九世紀、法國為德國所包圍時、法科學家、曾乘飛船飛越重圍、觀測日食、斯事之重要、於茲可見一班、民國三十年九月二十一日、將有日全食經過我國黃河長江流域、各國必將來華觀測、故國立中央研究院、北平研究院、清華大學、天文學會等、機關團體、曾於去年組織中國日食觀測委員會、籌備一切、今年六月十九日適有全食現於日俄兩國、故該會早已決定派員參加、以便練習作為觀測三十年日食之準備、惟經費無着、致一切計劃、無從進行、但該會終以此舉關係重大、故於第一屆常會時、決定派遣代表四人、昨（二十）日天文研究所及中國天文學會、開聯席會議、決定選派余青松、陳遵嬀前往日本北海道、張鈺哲李珩前往蘇俄伯力參加、觀測事項、亦定為攝取日冕電影太陽輻射氣象地磁等項、按我國派遣代表參加國際日食觀測、此係第一次、

首都　映期無多　請速觀賞

今天特殊貢獻（二時半・五時半・八時半）

震撼影壇的復興國片先鋒隊

明星公司偉大貢獻（李萍倩編導）

◇全部有聲對白歌唱◇

桃李爭艷

★ 主演　葉秋心　顧蘭君　王徵信　孫敏

請注意偉大革命戰事鉅片　戰士　中央攝影場第一次有聲出品　余仲英導演

軍歌集代售處　定價每本七分茲為優待顧客起見每本售減五分　太平路文昌巷三興油墨行　建康路淮清橋大上海機廠　下關三馬路元元帽局

上海機製紙袋廠　南京獨家經理　奇異印刷工廠　經銷各式大小機製紙袋　花樣精緻　貨品高尚　定價低廉　歡迎惠顧　承印軍政商學鉛石印刷　印工新穎　交貨迅速　代繪圖樣　美術雅觀　本廠印製軍歌集現已出版欲購從速　地址中華路長樂路　電話五二零四八

強身保腎丸　唯一生殖器病之救星　有百發百中之神效　▲買一盒……送一盒▼

此丸純為強壯補益劑具有極大之滋補力凡男子腎虧虛弱生殖無力性慾減退精神衰弱見色即洩夢遺滑精婦女血虧久不生育赤白帶下飲食少進夜難安眠等一經試服立見功効茲為普及患者證明功效起見不惜偉大犧牲買一盒另送一盒倘一盒不效仍可退款還洋務望患者從速購備俾可早日克服一切痛苦無形消失矣

南京市政府前　廣生大藥房　總經理

潔白牙膏

常用無敵牌潔白牙膏不但可使齒如貝玉如能繼續不斷可得價值二千元之希望　南京家庭工業社出品　發行所中華路九五號　電話五一〇五七

黑廊街　亨得利鐘表眼鏡行

拆屋遷移啓事

本行因拆屋讓路關係現遷移中華路二二三號（即府東街瑞豐和綢布莊對面）暫行營業一切照常如蒙各界賜顧請移玉該處　電話五一四五一號

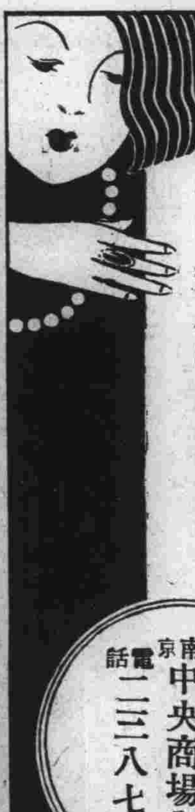

請臨　中國珠寶玉器商店

欲購質美價廉珠鑽翠石首飾　各種玉翠晶石陳設　貨真價實　誠實可靠

專鑲白金首飾　南京中央商場內　電話二二三八七六

五屆聯運功德圓滿

東方包辦中男錦標

金陵將士星散力爭亦難逞雄

中華小姐壓倒匯文姑娘

全市矚目之南京市第五屆中小學聯運會、已於昨日結束、由第六第四兩區分膺男女組錦標得主、中學部亦於昨晚六時功德圓滿、男子組由東方中學以一百十三分、壓倒上屆包辦錦標之金陵中學、誠屬出人意料之外、女子組則由中華小姐以六十六分予匯文姑娘以重創、該兩組冠亞軍、競爭至爲劇烈、故所獲成績、除丙組上屆無紀錄外、共產生二十九個嶄新紀錄、誠本屆大會之名貴收穫、大會於六時三十分正式於爆竹聲與樂聲交響中閉幕 記者特探誌詳情如下、

紀念週中 陳劍如發揮感想

大會於昨晨八時半、在司令台舉行紀念週、由副會長陳劍如主席、並作勗勉之報告、略謂「本次運動會、已舉行兩日、所得各項成績、至爲滿意、各運動員今後宜磨勵以須更求進步、各校當局、亦宜加緊督促、則前途必更有希望、兩日來感覺尚應行改進者、（一）團體表演、該項是臨時集合之集團活動、各單位今後應常常研究、以免臨場時發生種種錯誤、（二）競賽部份、各項成績雖均優良、惟在技巧方面、仍感欠妥、致有發現吃力不討好之弊、關於運動員本身、缺席遲到或中途退出者甚衆、實爲遺憾、今後希望各運動員注意個人修養及道德、發揮運動之眞精神云、

市師練步 充滿着兩江色彩

報告畢、即開始繼續競賽、關於團體活動、只有二十二節、表演完畢後、市立綠筠花圃小學、特加入表演一節、昨表演各節中、較爲優良者、有興中門小學之兒童隊形舞、務本小學之最後勝利、三牌樓小學之兒童舞、市立師範之練步拳等、其餘各節、精彩者亦多、而市立師範之練步拳、係由前兩江體專教師褚湲沅教練、步法身段、均臻妙境、博得萬餘人之好評、現全部成績、均已評定、俟通告後、即與各部競賽同時給獎云、

將士星散 金中錦標難染指

中學男子組上屆錦標金中戰士自陳士凱、馬慶元等各奔前程後、實力銳減、加以東方今年羅致新人材、日夜苦練、實力大增、致席踞金陵之金中同學、無從保持其峥嶸頭角、昨日田徑兩項複賽決賽、競爭甚劇、除田賽中金中佔得半壁天下外、徑賽中每項冠亞軍席次、竟無從插入、迴首前塵、不免爲該校反復三嘆、但勝負爲行軍常事、希金中同學、毋因此失而自餒、磨勵以後、俟六屆開幕後再展長才可也、

閉幕聲中 馬市長勉有加

各部競賽、於六時十五分全部結束、大會乃於司令台召集全體運動員及職員舉行閉幕式、由會長馬超俊主席、即席致閉幕詞、大意略謂「第五屆中小學聯運會、今日已圓滿蒇事、自開幕迄今、全部成績、非常優美、觀衆來賓均能遵守紀律、參加之運動員及職員、亦能貫澈始終、實堪欽佩、現在大會全部成績、已經評定、俟獎品分配完畢後、即通告舉行給獎、希本屆中產生好成績之運動員、應繼續努力、本屆失敗之運動員、更應努力、俾於第六屆中再得一展所長、最後希望諸位貫徹運動主張、發揚民族精神、成爲一忠勇國民或將士、負起復興民族之使命云云、繼由大會總裁判郝更生、及市府祕書長王漱芳致訓、均爲勉勵運動員勝毋自驕、敗毋自餒之意、至此全市矚目之中小聯運會、乃於爆竹軍樂交響聲中、宣告閉幕、當晚七時、大會特假六華春歡宴全體裁判、以示慰勞、

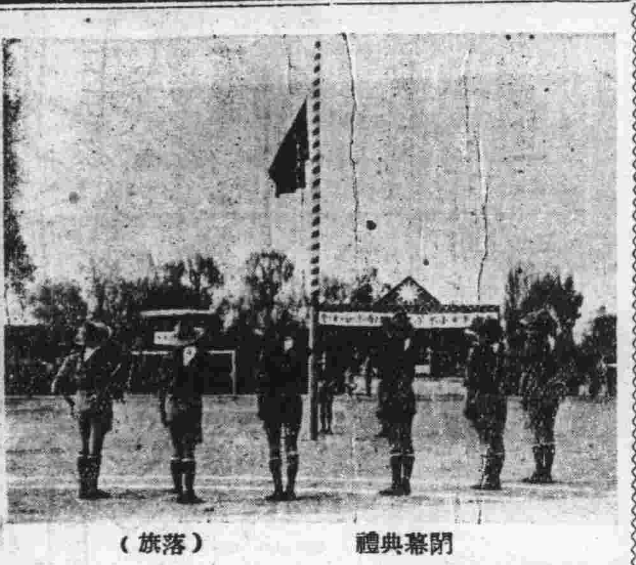

閉幕典禮（落旗）

中學部預賽複賽成績

▼中男甲 四百公尺預賽

第一組 鄭奮（金中） 姚平賢（冶城） 五八、三秒
第二組 倪泗（三民） 申中明（遺族） 五七、七秒
第三組 潘瀛（東方） 楊承誰（三民） 五九、二秒
第四組 田雲畔（金中） 任廷芳（皖中） 五八、四秒
第五組 張其鏞（金中） 李承勳（皖中） 六〇、二秒
第六組 蔡英霖（育羣） 周振鹹（皖中） 五六、四秒

▼中男甲 二百公尺複賽

第一組 蔡英霖（育羣） 張兆鋸（金中） 二四、四秒
第二組 田雪畔（金中） 張秉康（金中） 二五、〇秒
第三組 廖廷良（東方） 沈仲桓（金中） 二四、一秒

▼中男甲 四百公尺複賽

第一組 倪泗（三民） 鄭奮（金中） 姚平賢（冶城） 五八、八秒
第二組 蔡英霖（育羣） 田雪畔（金中） 潘瀛（東方） 五七、七秒

▼中男乙 四百公尺預賽

第一組 蔣瓆鴻（東方） 董家福（遺族） 六〇、四秒
第二組 卞維光（東方） 黎明鶴（三民） 六二、八秒
第三組 皮作文（東方） 陳約（金中） 六〇、四秒
第四組 楊家駿（勵志） 嚴燮（成美） 六二、六秒
第五組 梅漢民（三民） 左景禮（鍾英） 六一、五秒
第六組 錢卓儀（鍾南） 吳之方（五卅） 六一、七秒

▼中男乙 二百公尺複賽

第一組 蔣瓆鴻（東方） 許安嗣（五卅） 二五、七秒
第二組 安國才（東方） 劉穌明（勵志） 二五、七秒
第三組 范鹿傳（金中） 王大昌（東方） 二六、一秒

▼中男乙 四百公尺複賽

第一組 皮作久（東方） 黎明鶴（三民） 梅漢民（三民） 五六、五秒
第二組 蔣瓆鴻（東方） 錢卓儀（鍾南） 董家福（遺族） 五六、九秒

▼中男乙 二百公尺低欄複賽

第一組 楊湘燊（實中） 張其鑾（金中） 王恩澤（遺族） 三〇、五秒
第二組 劉志容（東方） 趙敏廉（金中） 王璧彬（東方） 三一、八秒

▼中男丙 一百公尺複賽

第一組 鍾淼（中實） 朱棣（東方） 二七、〇秒
第二組 馬策（東方） 吳志設（五卅） 二六、八秒
第三組 胡剛（冶城） 高銳浩（東方） 二八、二秒

▼中女甲 一百公尺複賽

第一組 汪潤祥（金女中） 錢瑞安（中華） 白慧卿（京師） 一五、一秒
第二組 鍾萃英（鍾南） 黃燕華（中華） 劉定芳（中華） 一五、三秒

▼中女甲 二百公尺複賽

第一組 鍾萃英（鍾南） 王席芳（匯文） 唐藕珠（京華） 三二、五秒
第二組 劉定芳（中華） 李毓東（匯文） 耿會蔭（匯文） 三三、二秒

▼中女甲 五十公尺複賽

第一組 鍾萃英（鍾南） 宣肖華（匯文） 七、九秒
第二組 錢瑞安（中華） 金振玉（金女中） 七、八秒
第三組 胡乃文（一中） 王序芳（匯文） 八、三秒

▼中女乙 五十公尺複賽

第一組 王桂芬（中實） 王偉惠（中華） 張淑蘭（首都） 七、九秒
第二組 謝咸傑（中華） 陳昌淑（匯文） 邵學智（匯文） 七、八秒

▼中女乙 一百公尺複賽

第一組 陳昌淑（匯文） 王桂芬（中實） 田明華（東方） 一五、二秒
第二組 謝咸傑（中華） 邵學智（匯文） 姚毅士（中實） 一五、二秒

各單位得分總表

中學男子組		中學女子組		小學部男子組區別	總分	小學部女子組區別	總分
東方	一一三	中華	六六	六區	四九	四區	六七
金中	七二	匯文	四一	二區	四五	一區	二三
三民	一九	金女中	三〇	四區	二六	二區	十九
遺族	一八	一中	二八	五區	十一	三區	十四
安徽	一八	明德	二一	三區	六	六區	十三
一中	一七	京華	一八	八區	二	五區	七
五卅	一六	市師	一四	二區	二	七區	〇
鍾南	一五	鍾南	一〇	七區	二	八區	〇
育羣	六	遺女	七	九區	〇	九區	〇
中實	五	中實	六				
勵志	五	三民	六				
現代	五	東方	五				
成美	五	首都	一				
冶城	三						
鍾英	二						

四 中女乙標槍第一名凌佩芬（明德） 五 中女丙跳遠決賽 跳高決賽 五十公尺 一百公尺決賽第一名黃宛華（中華） 中女甲鉛球決賽第一董錦文（中華女） 六 中女甲一百公尺決賽第一汪潤祥（金女大附中） 國際社攝

中學各組決賽成績

男生甲組

項目	第一名	第二名	第三名	第四名	成績
百公尺	廖廷衣（東方）	沈仲桓（金中）	凌宏璋（金中）	李柱（遺族）	十二秒（新）
二百公尺	廖廷良（東方）	沈仲桓（金中）	田雪畔（金中）	蔡英霖（育羣）	廿三秒八（新）
四百公尺	蔡英霖（育羣）	倪泗（三民）	鄭奮（金中）	姚平賢（冶城）	五七・六秒（新）
八百公尺	倪泗（三民）	鄭奮（金中）	堵天道（鍾南）	張其鏞（金中）	二分十二秒七（新）
千五百公尺	倪泗（三民）	堵天道（鍾南）	高峯（東方）	劉邦琛（金中）	四分四五秒四（新）
四百公尺中欄	王建中（金中）	吳大馨（東方）	張秉康（金中）	端木承恩（一中）	六七秒八
跳高	孫士洪（一中）	潘隆浩（五卅）	吳榮全（皖中）	周藝成（皖中）	一公尺七二五（新）
跳遠	王家槐（東方）	林家餅（金中）	孫士洪（一中）	凌宏璋（金中）	六公尺三〇（新）
三級跳遠	王家槐（東方）	詹叔侯（東方）	林家餅（金中）	蕭家榭（東方）	十三公尺二一（新）
撐竿跳高	堵天道（鍾南）	吳榮全（皖中）	張秉康（金中）	盧鐵中（鍾英）	三公尺一一（新）
十二磅鉛球	朱枚（金中）	林明逵（東方）	宦潚慶（五卅）	詹道生（五卅）	十一公尺一六
標槍	廖廷良（東方）	鄭智民（五卅）	李良同（金中）	楊承淮（三民）	卅七公尺七四（新）
鐵餅	林明逵（東方）	蕭汝才（金中）	范柏田（金中）	詹道生（三民）	廿公尺十一

男生乙組

項目	第一名	第二名	第三名	第四名	成績
百公尺	蔣瓆鴻（東方）	許安嗣（五卅）	溫應駿（勵志）	安國才（東方）	十二秒七（新）
二百公尺	蔣瓆鴻（東方）	許安嗣（五卅）	安國才（東方）	王大昌（東方）	二十五秒二（新）
八百公尺	蔣瓆鴻（東方）	安國才（東方）	張其鑾（金中）	左景禮（鍾英）	二分二十秒（新）
四百公尺	蔣瓆鴻（東方）	錢卓儼（鍾南）	皮作文（東方）	梅漢民（三民）	五九秒
二百公尺低欄	張其鑾（金中）	王恩澤（遺族）	趙敏廉（金中）	王璧彬（東方）	三十秒
跳高	鄭鈴書（現代）	林紹（東方）	廖傳楷（鍾南）	劉志容（東方）	一公尺五三（新）
跳遠	趙敏廉（金中）	溫應駿（勵志）	王恩澤（遺族）	林紹（東方）	六公尺一九（新）
三級跳遠	趙敏廉（金中）	林紹（東方）	王恩澤（遺族）	江家振（一中）	十二公尺〇九（新）
撐竿跳高	應宏有（皖中）	徐國祥（皖中）	韓定國（遺族）	王璧彬（東方）	二公尺八七（新）
八磅鉛球	葛孝曾（成美）	王恩澤（遺族）	朱邦澤（一中）	林紹（東方）	十一公尺五二（新）
標槍	盛鍾岱（遺族）	王璧彬（東方）	陸國棟（三民）	卞維光（東方）	三十四公尺二十三

男生丙組（上屆無）

項目	第一名	第二名	第三名	第四名	成績
百公尺	馬策（東方）	鍾淼（中實）	胡剛（冶城）	朱棣（東方）	一三秒二
二百公尺	馬策（東方）	朱棣（東方）	鍾淼（中實）	高銳浩（東方）	二十六秒七
跳高	冷克勝（金中）	朱棣（東方）	闞右鵬（皖中）	張根榮（金中）	一公尺四二
跳遠	孫無化（東方）	馬策（東方）	吳志設（五卅）	朱棣（東方）	五公尺一二
八磅鉛球	胡洪生（一中）	張根榮（金中）	闞石鵬（皖中）	吳人福（一中）	九公尺二六

女生甲組

項目	第一名	第二名	第三名	第四名	成績
五十公尺	鍾萃英（鍾南）	胡乃文（一中）	錢瑞安（中華）	王席安（匯文）	七秒八（新）
百公尺	汪潤祥（金女中）	鍾萃英（鍾南）	白勢卿（市師）	錢瑞安（中華）	十五秒四
二百公尺	劉定芳（中華）	王席芳（匯文）	耿會蔭（匯文）	鍾萃英（鍾南）	卅二秒五
八十公尺低欄	黃燕華（中華）	林月瓊（中華）	謝華婉（匯文）	錢瑞安（中華）	十六秒五（新）
跳高	汪寄筠（中華）	汪潤祥（金女中）	董韻秋（市師）	林月瓊（中華）	一公尺一九
跳遠	彭新時（遺女）	葛允怡（金女中）	劉志賢（匯文）	鍾萃英（鍾南）	四公尺（新）
八磅鉛球	董錦文（中華）	張慶雲（市師）	黃燕華（中華）	朱新俊（金女中）	七公尺五二（新）
十二吋壘球	董錦文（中華）	李生雲（三民）	劉志賢（匯文）	劉靈華（中華）	卅三公尺卅（新）
鐵餅	江華輔（金女中）	李生雲（三民）	鄭稚梅（匯文）	董錦文（中華）	廿一公尺卅一（新）
標槍	江華輔（金女中）	張靜嫻（匯文）	劉志賢（匯文）	董錦文（中華）	廿公尺五二（新）

中學女生乙組

項目	第一名	第二名	第三名	第四名	成績
五十公尺	陳昌淑（匯文）	謝咸傑（中華）	邵學智（匯文）	黃偉惠（中華）	八秒一
百公尺	陳昌淑（匯文）	謝咸傑（中華）	田明華（東方）	王桂華（中實）	十四秒九（新）
跳高	黃曼英（市師）	姚蘭英（明德）	謝咸傑（中華）	陳其恆（中華）	一公尺二〇五（新）
跳遠	謝咸傑（中華）	陳昌淑（匯文）	梁南璧（匯文）	王慧珍（首都）	八公尺〇六（新）
六磅鉛球	凌佩芬（明德）	盧琪（一中）	黃偉惠（中華）	朱鳳儔（中華）	八公尺六二（新）
十二吋壘球	凌佩芬（明德）	田明華（東方）	趙如蘭（明德）	曾露岱（明德）	三十二公尺八二
標槍	凌佩芬（明德）	趙祖新（中華）	李華英（遺女）	盧琪（一中）	十七公尺四二

中女丙（上屆無）

項目	第一名	第二名	第三名	第四名	成績
五十公尺	黃宛華（中華）	凌佩馨（明德）	余大鵬（京華）	陳瑞英（京師）	八秒一一
百公尺	黃宛華（中華）	余天鵬（京華）	何棐煦（京華）	伍妙蘭（京師）	十六秒二
跳高	黃宛華（中華）	王秀珍（一中）	歐陽效輝（明德）	王俊（一京）	一公尺〇五
跳遠	黃宛華（中華）	吳佩臨（一中）	雷增華（京華）	陳瑞英（京華）	三公尺六八
六磅鉛球	伍妙蘭（京華）	王秀珍（一中）	王俊（一中）	左涵芬（一中）	五公尺六七
十二吋壘球	王俊（一中）	左涵芬（一中）	伍妙蘭（京華）	歐陽蘭苑（京華）	十六公尺二十四

中女甲鉛球決賽第一董錦文（中華女中）國際社攝

中學師範會考辦法 教部更變六點

操行體育成績不及格者 不能准其參加畢業會考

中學及師範學校學生畢業會考規程、經教育部去年修正頒行後、近以各地舉辦會考經過、尚有須加改善之處、所有本年度終了時、中學及師範學校學生畢業會考辦法、業經該部略予變更、計共六點、業經教育部於昨（二十）日已通令各省市教育廳局、遵照辦理、其餘兩會考規程所規定辦法、教育部並令各廳局、仍須繼續遵辦、再會考辦法、僅係攷核學生之學業成績、照修正中學及師範學校規程之規定、學生操行成績、及體育成績不及格者、不得進級、或畢業、各校應於應屆畢業學生之操行、及體育成績嚴加考核、不得因學業成績、尚能及格、即不論操行與體育成績能否及格、即准其一體參加會考、茲誌更定辦法如後、（一）修正中學學生畢業會考規程、第四條、會攷科目、本年度初高中均暫行規定爲國文、外國語、算學理化、（物理化學）史地、（歷史地理）五科、（二）師範學校、學生畢業會考規程、第四條、規定科目、本年度暫行規定如下、（一）師範學校及簡易師範學校、爲國文、算學、理化、（物理化學）教育概論、小學教材、及教學法、五科、（二）鄉村師範學校及簡易鄉村師範學校、爲國文、算學、理化（物理化學）教育概論、小學教材及教學法、農村經濟及合作、或鄉村教育六科、（三）三年制及二年制幼稚師範科、爲國文教育概論、兒童心理、幼稚園教材、及教學法、保育法、五科、（三）體育師範學校會攷科目、本年度暫行規定如下、（一）學科教育概論、教育原理、（二）術科、田徑、器械、球類、共五科、（四）前項兩會考規程第十五六條規定、排列學生畢業名次辦法、本年度暫改爲各生名次、依照其各科畢業成績、總平均數排列之、此項總平均數之核算方法、爲會考各科成績、與非會考各科成績之和、除以會考科目數與非會考科目數之和、（五）前項兩會考規程第十五條、規定依學生會考成績、計算學校成績辦法、本年度僅須發表參加會考學校名單、毋庸依學生成績計算學校成績、（六）本年度各省市初中會考、得視以前再多分數處集中舉行、

南京市立師範學校女生表演健身操

中小學 特種教育綱要

教育部已頒發實施・・・・・・中小學特種教育方案、前經教育部訂定・并呈奉蔣院長核定原則、茲聞教育部依據此項原則、訂定中等學校特種教育綱要、及小學特種教育綱要、現已分別頒行、

教部派員 視察平津高教

教育部對於京滬兩地高等教育、業經派員視察竣事、茲又派專員郭有守、督學孫國封、視察濟南、北平、天津、太原、焦作等地高等教育、孫郭二人、昨（二十）晚由京出發、約需一月始可竣事、

女學生生活狀況

首都婦女新運會填調查

首都婦女新運工作委員會、爲明瞭京市各校女學生生活狀況、以便推行女生新運起見、特擬定調查表、分發各學校女生、按表填寫、該項表格、對個人生活狀況、及嗜好列舉甚詳、每年支出費用項中、除學膳宿雜書費外、並調查服裝費交際費、課餘娛樂項中、列舉遊覽運動音樂、電影戲劇牌戲讀書跳舞繪畫手工園藝烹飪等項、餘如喜閱何種書籍、加入國內外社團信仰宗教主義及對新運意見感想、及建議亦有所詢問、

教育談片

勝不足榮，敗不足恥！

五屆中小學聯運昨天功德圓滿了。此次的成績，確實很好，上屆紀錄，能保持的很少，秩序尤極整齊。

我們早就說過，運動的目的，一在精神的鍛鍊，一則身體的鍛鍊，所以要設幾個錦標，開運動會者，原只在鼓勵運動者的興趣，現在一般人往往倒因爲果，平常練習運動，只是爲了開運動會，而運動會閉幕以後，也就鬆懈下去。這是一個很大的錯誤。我們要運動，要鍛鍊身體，是爲的民族的健康，並不是爲的滿足自己的虛榮心。在運動場上，勝不足榮，敗也不足恥，只要肯勤勤懇懇地繼續不斷地練習，才算對得着自己，對得着民族。

我們希望奪得錦標不要太興高采烈，失敗的，也不要垂頭喪氣！

十字街頭

十一　午食

良任

天漸漸長了起來，太陽暖洋洋地，晒得人發困，「午覺」成了一日裏新添的功課。

到了下午四五點鐘，肚子裏總覺有點空虛，而距離晚飯時間還遠，於是賣零食的担子就應這種需要而來。

愛吃甜的，有糖粥藕，把一段段的藕，灌起糯米，另外用鮮米放在一塊煮，於是一鍋粥熟了，藕也熟了。挑一個担子，一頭放糖粥藕，一頭放一些碗，和準備洗碗用的水。花上三五個銅板，就可賣一碗粥，加上幾片藕，站在担子旁邊吃起來了。味道也頗可口，甜而不膩。此外有所謂「鑞(?)兒糕」一者，是將鮮米磨成了粉，將粉灌在一個小的木製如茶杯形的模子裏，放在滾水裏一蒸，不到兩分鐘就熟了，有歡喜甜的，可以加點糖在米粉裏，不要聽便。這種食品，買給孩子吃的最多，因爲米粉最易消化，如果再用開水一泡，那就和奶粉似的濃濃的滋養品了。

鹹「油餅」是屬於鹹的食品，這是販來賣的。我自小就聽慣一個拐着一隻脚的老人用一副沙喉嚨每天提着個籃子喊着「熱油餅」，於今十幾年了，我仍然時常看見他，仍是那一副沙喉嚨，只是頭髮更白些了，鬍鬚更蓬鬆些了。

所謂午食，南京人是叫做「下茶」的，「下茶」的種類頗多，恕我一時想不起許多。而我上面所說的幾種，當然在貧苦的下層階級連飯都吃不起，那有錢去享受呢？而達官貴人，則又不屑於這些了。這只中層的小市民們所獨占享受。

清晨的一隅

呂家駿

夜裏她發了一夜燒，嘴唇乾得起皮了，身體在一個極度冷熱的騷擾後，幾乎沒有一點力氣，四肢的關節像是已經分離了。直到她父親拉車回來交夜班時，她才昏昏地睡去。

用舊報紙糊的小窗上微有些發白時，工場中的汽笛，沖破了大氣的沉寂，像在對夢境中的工人怒吼；也像在呼喚着工人，叫工人準備着把新的血去供機械的吸吮。

她睜開眼，迎面只有三隻腿的桌上的油燈還勉強地睜着睡眼。一種腥臭的氣味刺入她底鼻管，她一反身時看見自己枕上被褥上有一灘黑漆的東西，這時她用手塞着自已底鼻孔，血已經不再流了。她悄悄地起來，眼前一片金星閃過，她底身體不由地又斜倚在床上。

她記起昨夜母親囑咐，不要再到工場裏去的話，同時她又想起了工資，又想到自已底工作，有無數從鄉村新來的人在等候着，她想到這個像有幾萬枝利箭刺着她底心，她奮力起來，只感到身體輕飄，兩隻腿麵條那樣軟弱，脚下好像踏着棉花，頭也異樣沉重和裝滿了鉛塊一樣。

她用冷水洗完了臉上和手上的血漬，把油燈吹熄，餘燼上還冒着悠長的白烟，像是吐了一口悠長的歎息。

她悄悄地走到母親底床邊，床前兩隻草鞋伏着如蝦蟆，她又看見弟弟底枯手撫着母親底乳，不，那是放了氣的囊，毫沒有乳的模樣。

工場裏第二次的氣笛響了！她不能再有五分鐘的耽擱，因爲她在眼前金星叢中，看見門旁臉上的冷笑，和監工鐵板的面孔。

她從一個街堂中穿過，街燈在早晨的冷氣中眨眼，這都市還沒有醒來。街上沒有什麼人，只有這失神的少女，拖着軟弱的脚步。和另一些也是上早工疏落的工人，震動着長街。

她每個關節中間，都像有碎的玻璃屑，她感到一種不可抵禦的空虛擊來，脚步沉重了，身體給一個極大的疼痛折磨着，一片黑漆遮住了她底眼，身體失掉了自主力，在一條街堂的轉角處，倒在地下遺忘了一切。

早上的陽光射到她底身上時，她底身旁圍了一羣看熱鬧的人，樓上白色窗帷開處，有一個睡眼朦朧的少婦偎倚着丈夫向下俯視。

靜

正辰

她愈感覺生活的單純，越顯得個人生活無趣。

剛走進房；房中比外面黑得快一點，除了床上白被單能望得清楚外，自鳴鐘上的長針短針也看不出來，心靈頓被黑暗充滿了，洋洋地坐在椅上望着窗外太空。

半響：她扭着開關，台燈亮了，房中也白了些，開了抽屜，拿着一張紅格稿紙，鋪在玻璃板上，繼而拿了筆，接開墨盒，左手撐起手拖着顋子，預備將今日所見，細細寫一篇稿子：

「印度阿三，究竟是失了民族性的，見着黃帝的子孫，黑臉中祇見白眼不瞇，如果碧眼兒，木屐兒說：「阿三，皮鞋擦乾淨些」，如果他找不到刷子的話，立刻會將鬍揩着」正寫到這裏，「噹，噹，噹……」時鐘敲了十下，衝破了夜的沉寂，也衝破了她心底平靜，於是擱下筆，起身來到了一杯茶，仍回到椅上坐着，擬擬地望到十年前的小影。

追維着童年往事上心頭，如春夢；那時母親依在，姊姊也未去閣，哥哥在臨近經商，一個良滿的家庭，誰不說一個「好」，不但長受着慈母的溫慰，姊妹也互愛，今日，母親西遊，姊姊也兒女成羣，哥哥受了嫂嫂的媚，留下我一個人，成了世界上一個盲者，聾者，不見點滴的慈愛，不聞半句安慰語，十年前何常想到今日，「不堪人事日蕭條」，她吟了一句，覺得滿眼是虎狼，不由伏在案上，躲避片刻鋒芒。

苦惱的事，愈想愈續不斷的幻映着，她索性走出房，上樓來，到亭台上俯瞰着都市夜的姿態。

四處半面的變成立體，聳峙在晝空的大廈，雖然人爲力的神奇，可是電燈依然祇能照得小小區域，她愈想到父說的一天主的偉大」，

「芸小姐：一個人在這裏作什麼？」她嚇了一跳，心潮忽洶湧得利害。靜的回頭一望，是同居的胡小姐忙笑着說着，戲院與咖啡店裏，實在懶得去，無聊到亭台上來，換一個新鮮地域來觀賞。

「不到×園看賽香檳嗎？」

更乏味，活動的人類爲什麼要看電力使動的兔子奔馳？你不望望宇宙是如何的神祕，天主創造萬物是如何的美妙，天明；天黑，除了地窖都有光輝，除電燈光處外，隨處不是黑黝黝的嗎？世人那有天主的均勻呢？

張小姐轉望着芸的臉，見她癡癡的望着屋下，街堂買餛飩的。芸正望着「芸小姐：這有什麼望，我們閒逛逛去吧！」

「閒逛什麼意思，不過是看着有錢的掏腰包，店伙的含笑迎送，經理肚皮肥了些，你又不看看窮人的動靜嗎？你看，他忙手忙脚，他的生產力比富人來得強，他的生活，或許比富人與我們這類自命小姐的還輕寒多咧！

張小姐是愛熱烘的，聽她談得玄而又妙，低下頭不響，繼着芸小姐又說：「或許他餛飩的滋味，牛奶比我們長吃的咖啡，布丁……這類的東西還好幾倍咧！」

「小姐：與家娘姨喊搓麻將。」張小姐忙跟下樓去。

她望着窗外的天，天上有無窮個星星，夜像一個海，她就是浸沈這平靜的海裏。

雜談

上海幾家報紙副刊

自從「自由談」停刊以後，「文藝專刊」，申報最近始另刊，由復旦大學畢業生，曾任申報月刊文藝欄編輯的吳崧編輯，每期都有一些文藝理論及速寫，內容雖差強人意！然想「自由談」的極盛時代，總令人有點感慨系之的。

大晚報的「火炬」及中華日報的「動向」會在文壇上佔了相當的地位。

前者爲崔萬秋所編，曾因譏笑曾今可的解放詞而出過風過。後者爲耳耶（即聶紺弩）編，內容較偏重于報導文壇消息及理論，形式係做照天津庸報的「最後一頁」。崔萬秋後因某種關係辭職，現由汪倜然編。至于「動向」則早已停刊了，現在中華日報竟沒有副刊。

青光曾一度由黃天鵬的高足聶世琦，黃奐若代編，現由朱曼華任主編，每期有編者自撰的「隨便談」，談得似乎不像個樣子。前些時頗不錯，在則狹小的篇幅里，給「南朝新語」，「逢場漫語」佔了不小的地位，其餘的一點地位便是登載外稿的了。最近編者且在徵求「越短越好」的「速寫」，無疑地，它是在逐漸趨于惡味化了。

最近（四月一日）天津大公報在上海設了新館，由四月一日起在滬津兩地同時刊行，該報附刊「文藝」也在滬出版。這「文藝」是每逢一三五出版一的，每週有「星期特刊」兩次。每月有「詩特刊」一次，它的前身本是沈從文編的「文藝副刊」，後來沈介紹他的高足蕭乾接編，詩特刊是約在北平的梁宗岱編的，這副刊有點包辦的意味，雖歡迎投稿，但採納的卻不多。李健吾，朱光潛，曹葆華，高植……等是特約撰稿者，而較生疎的作者則多係北京大學生「非親即故舊」的吧。大概總是這一批人吧：前些時有劉西渭其人者，批評巴金的近作：「神，鬼，人，」被批評者會爲文自白，因此有過一場筆戰，現在已平息。但四月一日出版的「文藝」里，還有巴金的「斷片的記錄」，對于劉西渭略有微詞，不過這只是個泡沫而已。

記者屬稿至此，因感疲倦。乃不得不暫時停筆，有暇時當再盡報導之責，將較重要的文壇消息告訴給故鄉的讀者諸君。（五）

坐火車

恆新

春假期間，跟着學校旅行，爲至杭州，統計來回在火車中有二十四小時之多。這一來竟把我變成冷靜沉默怪癖的人。

起初覺得坐火車得不耐煩，便拏出小說來看，但更丁格打的響聲，車廂的響動擾亂着我，將我看進腦中的意思打到九霄雲外去了。而握在手中的書快樂似的跳着，舞像搖籃似的兩邊動着。我的眼睛要想捉着書上的字非常吃力，我於是氣極了，將它一擲不理會牠了。

別的同學皆聚攏一起唱着歌，開着玩笑，而我被無形中一種力量阻着我不去參加，只好伸着頸子向窗外注目。外面是一片綠油油的，正象着生產富的現象。一顆顆的樹，一叢叢房屋，人動物皆被火車拋棄着遠遠。當我拋一張紙片時，它好像敵人追來似的拚命向後飛奔着、有時看見一個釣魚者正在池塘邊釣魚，我想看他釣的還是大魚，小魚？要是暫見是逍遙自在的牧童，我想跑攏去和他談談他的愉快生活，看見鄉村茅屋頂上出着炊煙，我想跑到他們家裏去看看妙的什麼新鮮菜……但火車毫不留情，拚命向前奔着，這使我非常懊惱，在火車進行中不論一草，一木，一山，一水，人，畜，我對之都有特別好感，親密，眞想恨不得跳下去和他們見見面，談談話。

眼睛太緊張了，便閉起來養神，雖然閉着眼，但我能曉得火車是經過的還是橋，兩邊高坡，平路……。實在的火車的響音把我訓練得機警。火車走過平地的響音總是有規則的更丁格打聲；要是更丁格打聲增大起來，那末火車的兩邊一定是高坡或山；要是有一陣呼呼的拖長十幾秒的大聲，那末經過的一定是大鐵橋。

望窗外美麗的風景，可以使你心境平和，暢快，自由。你看了那廣大之平原，你的心要是狹隘的，那一定會改變成廣大的。你平時的驕傲自大的心理，到這時一定會消滅的，知道一個人不足以驕傲，如同滄海中一粟，甚至連螞蟻都不如，你要是眼光近視的，這時一定能使你眼光擴大。假使讀者坐在火車中試試看！

大貓牌香煙

是本年度
首屈一指的超特出品

烟絲黃嫩
烟味香醇
價錢公道

中國南洋兄弟烟草公司出品